

# CLASIFICADOS

www.meridiano.mx

Independencia 335 Fracc. las Aves, Tepic, Nayarit, C.P. 63157

VENTAS: LADA(311) 2143809 | 2103211 | 2103414 | 2143626 | 2103213 | Ext 102, 109, 119

ventas@meridiano.mx



## INMUEBLES

### CASAS|VENTA

¡OPORTUNIDAD! vendo casa ubicada León 142 sur, interesados tels. 311-262-29-63, 311-137-90-62. [21-27/05|0196]

### CASAS|RENTA

Rento casa Centro, 3 recámaras, amplia sala comedor, cocina, espacio para lavadora. Informes Puebla 445 nte. tel. 311-212-41-99. [28-06/05|0239]

### DEPARTAMENTOS|RENTA

Rento cuartos económicos, todos servicios Centro 311-127-80-27. [29-30/04|17]

Rento departamento céntrico Avenida Juárez y Ures (altos) celular 311-248-24-16. [19-20/05|17]

Rento cuartos económicos, todos servicios Centro 311-127-80-27. [29-30/04|17]

### LOCALES|RENTA

Rento locales avenidas principales, 160, 200, y 288 metros 311-909-99-58. [05-18/05|17]



## VARIOS

### NEGOCIOS

COMPRO cilindros de gas \$1,000<sup>00</sup> ¡Voy por ellos! 216-96-83, 311-247-47-74. [08-11/05|17]

Vendo juegos mecánicos, carrusel caballitos, dragón canoa, sirena canoa, 311-456-50-82. [02-10/05|0242]



## EMPLEOS

Se solicita enfermero con experiencia, tiempo completo. Informes oficina 311-160-29-14. [03-23/05|0248]

Se solicita mensajero motociclista, tiempo completo, con licencia. Informes 311-160-29-14. [03-23/05|0348]

Hamburguesas One Way solicita ayudantes. Interesados llamar al 311-158.08-91. [24-07/05|17]

## Unete al equipo pizzeta

SOLICITA CAJERAS AYUDANTES DE COCINA REPARTIDORES

Con licencia de motociclista

Contratación inmediata interesados presentarse en Nueva Galicia #33 entre Calz. del Panteón y Av. Juárez Col. Centro

Teléfono: 311-133-16-71



FARMACIA GUADALAJARA

## SOLICITA PERSONAL

SEXO INDISTINTO

INTERESADOS PRESENTARSE CON SOLICITUD ELABORADA A CUALQUIER SUCURSAL O CONCERTAR CITA AL

311.149.49.36  
311.129.34.06

## ORACIÓN A SAN JUDAS TADEO



Oh! Bendito San Judas Apóstol y Mártir, grande en virtud y abundante en milagros, familiar cercano de Jesucristo, fiel intercesor de todos quienes invocan tu patronato especial, en tiempo necesidad, a ti recorro el fondo de mi corazón y humildemente, te imploro a ti, San Judas que cumples milagros y ayudas a quienes ya no tienen esperanza. A ti, a quien Dios ha otorgado ese gran poder para venir en mi auxilio, ayúdame en ésta petición actual y urgente, a cambio te prometo dar a conocer tu nombre y hacer que otros te invoquen. Se debe prometer la publicación. San Judas reza por todos quienes invocamos tu ayuda.

## PAQUETERÍA GACELAS

### SOLICITA

## CHOFER Y DOCUMENTADORA

### OFRECEMOS: PRESTACIONES DE LEY

PRESENTARSE CON SOLICITUD ELABORADA CON FOTOGRAFÍA EN: MOAYANTA Xf9 EN NAYARABASTOS INFORMES: 311.211.79.09

Reclutamiento Megacable Magnolia

## RECUPERADOR DE EQUIPOS

- EDAD DE 18 - 35 AÑOS.
- DISPONIBILIDAD DE HORARIO.
- SECUNDARIA TERMINADA.
- LICENCIA DE MOTOCICLISTA.
- EXPERIENCIA MÍNIMA 6 MESES DE REPARTIDOR O SIMILAR.

COMUNICATE

(311)3000053

(311)1247390

MEGACABLE

## Virgen de Guadalupe



Pida 3 deseos imposibles y rece 9 días esta oración, por más difíciles que sean se le concederán.  
Madre de Misericordia, maestra del sacrificio escondido y silencioso, a ti que sales al encuentro de nosotros los pecadores te consagramos en este día todo nuestro amor. Te consagramos también nuestra vida, nuestros trabajos, nuestras alegrías, nuestras enfermedades, nuestros hogares y nuestros dolores. Amén. Gracias Madre de Jesús y de todos nosotros. Se rezan 9 Aves Marías durante 9 días y al octavo día sin tener fé se le concederá.

## PESCADO ZARANDEADO

El pescado zarandeado es el platillo típico por excelencia de la Riviera Nayarit y su origen proviene de la Isla de Mexcaltitán.

Este manjar náhuatl se prepara de preferencia con el pescado "pargo", que tiene por característica una piel con poca grasa, lo cual hace que no se reseque la carne al exponerla al calor.

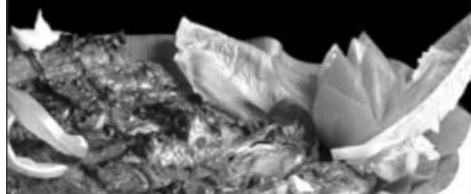

## Ave María



Dios te salve María, llena eres de gracia, el Señor es contigo. Bendita tú eres entre todas las mujeres, y bendito es el fruto de tu vientre, Jesús. Santa María, Madre de Dios, ruega por nosotros, pecadores, ahora y en la hora de nuestra muerte. Amén

## Oración



## a Santa Clara

Rece 9 Aves Marías durante 9 días, haga tres pedidos, uno de negocios y dos imposibles. Mismos que si tiene fé serán atendidos. Rece con una vela encendida y déjela consumirse. Publique al octavo día. ¡Es milagrosísima! Gracias por los favores recibidos.

En cumplimiento al Art. 34 Fracción I de la LGEEPA y el Art. 41 de Reglamento de la LGEEPA en Materia de Evaluación de Impacto Ambiental, se realiza la siguiente publicación:

El día 04 de mayo del 2022, se ingresó a la Delegación Federal de la SEMARNAT para su evaluación correspondiente, la Manifestación de Impacto Ambiental modalidad particular del Proyecto denominado Explotación de Materiales Pétreos "Banco La Criba", promovido por el C. Rogelio Pérez Machado.

El proyecto se realizará en los Bancos de Sedimentación (aluvión) sobre el cauce del Río Acaponeta, al sur la cabecera municipal de Acaponeta, Nayarit.

Cadenamiento	Coordenadas UTM	
	X	Y
0+000	463076	2486672
1+000	462648	2485824

El proceso de extracción se realizará por un periodo de 4 años, contemplado la recuperación de material dentro de la misma área de extracción (área del proyecto), se pretende aprovechar un volumen anual de aproximadamente 13,526.73m<sup>3</sup>, proyectando extraer un total de aproximadamente 54,106.92m<sup>3</sup> de material pétreo (En Greña).

Longitud (m)	Superficie (m <sup>2</sup> )	Volumen total a 4 años (m <sup>3</sup> )
1,000.00	17.999.769	54,106.92

El proceso de extracción de material se llevará a cabo de dos formas: la primera realizando cortes superficiales de entre 20 y 30cm sobre el banco de aluvión expuesto (el material que se encuentra fuera del espejo de agua). La segunda para los sitios donde la columna de agua es mayor se realizan excavaciones partiendo de la orilla de los bancos (playa del banco expuesto) realizando secciones lineales al interior del espejo de agua hasta alcanzan la profundidad proyectada, la extracción se realiza iniciado aguas abajo hacia aguas arriba del cauce. De manera prácticamente simultanea el material en greña, es cargado en el camión volteo, que lo transporta a la zona de clasificación para su procesamiento y comercialización.

Las actividades de extracción tendrán, en el eje de proyecto, una profundidad promedio de 0.7 metros, con un máximo de 1.3 m, realizando los cortes en el centro del cauce, medido desde el Nivel de Aguas Máximas Ordinarias (NAMO) en ambas márgenes, dejando un área de amortiguamiento mínimo de 20 m entre el barrote o talud de la sección hidráulica y el sitio de extracción.

La zona de estudio corresponde a la Región hidrológica RH11 (Presidio-San Pedro), donde pertenece a la cuenca B (R. Acaponeta) y subcuenca a (R. Acaponeta), según la Carta Estatal de Hidrología Superficial de INEGI (superficial actualizada con la Red Hidrográfica escala 1:50 000 edición 2.0 de INEGI), microcuenca Acaponeta (MCF-Acaponeta).

En los terrenos colindantes se presentan predios con aprovechamiento agrícola (15.6% del AI), que son utilizados para cultivos de maíz, frijol, jicama y sorgo principalmente, así como huertos de mango (Mangifera indica), también se presentan terrenos con aprovechamiento pecuario (39.0% del AI), donde su cubierta vegetal es dominada por pasto con ejemplares dispersos de huizache (Acacia farnesiana), guaje (Leucaena leucocephala), guamuchillo (Pithecellobium lanceolatum).

Colindancia del trazo del proyecto:

Al Norte: Predios agropecuarios y Bordo de protección de la Cabecera municipal de Acaponeta.

Al Sur: Cauce del río.

Al Este: Terrenos Agropecuarios y huertos de Mango.

Al Oeste: Terrenos Agropecuarios.

Los impactos negativos ambientales que se generarán por la ejecución del proyecto, serán en su mayoría temporales como los visuales, la perturbación de especies de fauna, generación de residuos, calidad del aire, ruido, la posible presentación de derrames de combustibles o lubricantes, la nivelación y compactación del suelo y los impactos benéficos serán la remoción de bancos de aluviales (material producto de arrastre del Río) y la modificación de la configuración topo batimétrica, así también la activación económica de la región y la generación de empleos.

En las medidas de mitigación y prevención para atenuar los posibles impactos que el proyecto pudiera generar, es importante mencionar que la remoción de los bancos aluviales ocasiona una modificación de la configuración (topografía) del suelo, la cual no será permanente, ya que con la llegada del nuevo temporal de lluvias, se recuperarán gradualmente de manera natural, lo cual originará beneficio en el mismo y protegerá en parte a los terrenos colindantes de desbordamiento, el proceso de extracción de material se llevará a cabo de dos formas: la primera realizando cortes superficiales de entre 20 y 30cm sobre el banco de aluvión expuesto (el material que se encuentra fuera del espejo de agua). La segunda para los sitios donde la columna de agua es mayor se realizan excavaciones partiendo de la orilla de los bancos (playa del banco expuesto) realizando secciones lineales al interior del espejo de agua hasta alcanzan la profundidad proyectada, la extracción se realiza iniciado aguas abajo hacia aguas arriba del cauce. De manera prácticamente simultanea el material en greña, es cargado en el camión volteo, que lo transporta a la zona de clasificación para su procesamiento y comercialización, así también se supervisará el uso y mantenimiento adecuado de la maquinaria, se colocará un sanitario portátil, contenedores rotulados por separado en orgánico e inorgánico para el depósito temporal de los residuos sólidos no peligrosos (basura), se llevará a cabo un programa de reforestación, en cuanto a la presencia de fauna se deberá favorecer el desplazamiento a otras áreas del proyecto o aledañas al mismo, así también prohibir molestar, dañar, capturar y cazar cualquier especie existente en el área de extracción y en zonas aledañas, se seguirán los lineamientos básicos para evitar contingencias y accidentes aplicando el programa de protección al cocodrilo, se colocarán letreros preventivos e informativos alusivos a la posible existencia de cocodrilo de río en los extremos del área del proyecto sobre el hombro de la sección hidráulica del cauce, se realizarán talleres informativos con los trabajadores (personas involucradas en la realización del proyecto), sobre los lineamientos y medidas de prevención a seguir en caso de observar un cocodrilo o nido dentro o en los alrededores del área de trabajo, así también se apoyarán todos los programas existentes en el área del proyecto para la protección y conservación de la vida silvestre, se generarán empleos y se activará la economía de la región.

Aplicando un apropiado sistema de aprovechamiento con un adecuado manejo de la maquinaria y la aplicación de las medidas resultantes se podrán llevar a cabo la extracción de materiales pétreos con una mínima intervención a los componentes ambientales con los cuales interactúa en sus distintos niveles de jerarquía (zona del proyecto, área de influencia y el sistema ambiental).

Al termino del proyecto, la continuidad del sistema natural será mínimamente afectada, los ecosistemas continuarán desarrollando los procesos ecológicos tales como refugio y alimento para la fauna transitoria, protección al suelo, regulación del clima, mantenimiento y recarga del manto freático y corrientes hidrológicas y paisaje.