Meridiano Nayarit
ALERTA CIUDADANA
$10
Tepic, Nayarit, martes 24 de febrero de 2026

En el bulevar Tepic-Xalisco

¡ATROPELLADA!

La joven mujer fue arrollada por varios metros y quedó tendida bajo un puente peatonal con fracturas y traumatismo craneoencefálico

Tras accidente vial

MILITAR HERIDO

La unidad del Ejército Mexicano circulaba sobre la avenida Insurgentes y al llegar a la calle Paseo de la Alameda fue golpeada por una camioneta particular

Por Misael Ulloa I.

Un elemento del Ejército Mexicano resultó lesionado ayer lunes por la tarde en la colonia Versalles de Tepic, al ser expulsado de una unidad oficial que fue impactada por una camioneta particular.

Los hechos se registraron sobre la avenida Insurgentes, donde una unidad del Ejército Mexicano, que transportaba a varios elementos castrenses, circulaba con dirección

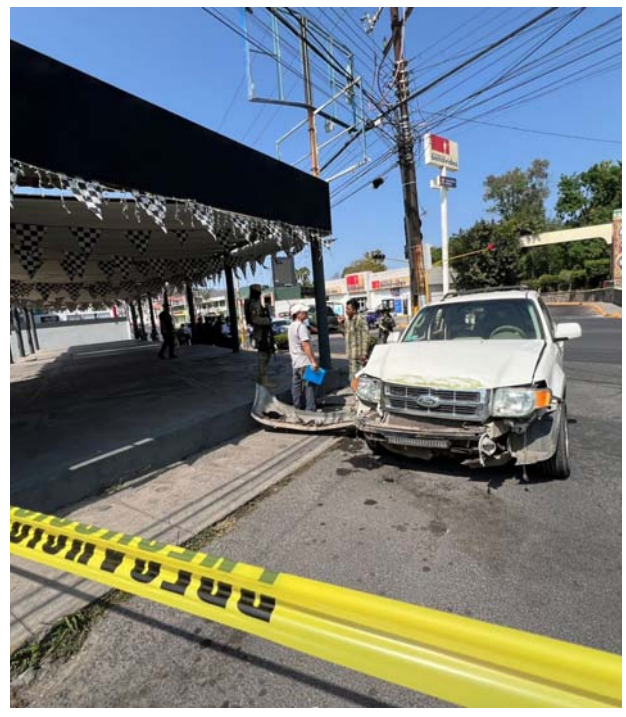

hacia Mazatlán. Al llegar al cruce con la calle Paseo de la Alameda, el vehículo oficial fue impactado por el conductor de una camioneta *Ford Escape*.

Tras el duro golpe, la unidad oficial giró violentamente, provocando que uno de los militares saliera expulsado y cayera sobre el pavimento, presentando diversas lesiones.

Al sitio acudieron paramédicos del Grupo de Atención Médica Táctica de la policía estatal, quienes brindaron los primeros auxilios y lo trasladaron a un hospital para una valoración médica más exhaustiva.

Agentes de la Policía Municipal acordonaron el área como primer respondiente, mientras que elementos de la Policía Vial se hicieron cargo de realizar el peritaje correspondiente para deslindar responsabilidades.

Derivado de este percance la avenida Insurgentes fue cerrada en su totalidad por un espacio de 40 minutos.

En agravio de una adolescente

CAE POR HOMICIDIO Y DESAPARICIÓN DE PERSONAS

Redacción

Elementos de la Agencia de Investigación Criminal de Nayarit ejecutaron una orden de aprehensión contra Boliviano "N", por su presumible participación en hechos que la ley considera como delitos de homicidio calificado y delito vinculado con la desaparición de personas, cometidos en agravio de una adolescente cuya identidad es reservada para salvaguardar su privacidad.

El indiciado fue puesto a disposición del Juez de Control de Primera Instancia del Sistema Acusatorio y Oral, con sede en la capital nayarita, quien definirá su situación jurídica conforme a los principios de legalidad, presunción de inocencia y debido proceso.

Por narcomenudeo

CAPTURAN A WENDY

Redacción

La Fiscalía General de Nayarit a través de la Agencia de Investigación Criminal ejecutó una orden de aprehensión en la capital nayarita contra Wendy Elizabeth "N", por su presumible participación en hechos que para la ley configuran el delito contra la salud en su modalidad de narcomenudeo -en su hipótesis de posesión de estupefacientes-, cometido en agravio de la sociedad.

La indiciada fue puesta a disposición del Juez de Control de Primera Instancia del Sistema Acusatorio y Oral, con sede en la ciudad de Tepic, quien definirá su situación jurídica conforme a los principios de legalidad, presunción de inocencia y debido proceso.

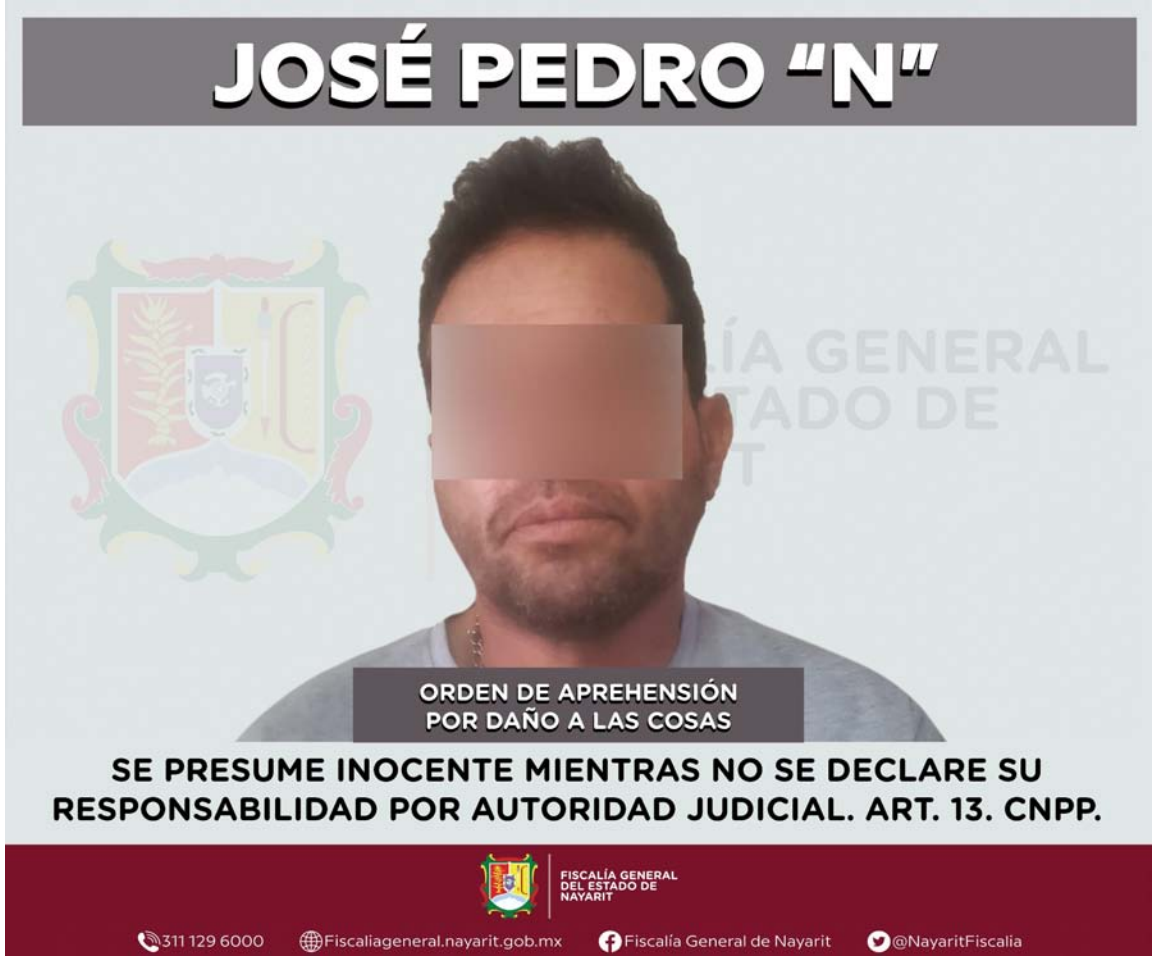

Presentado ante el Juez

A LA CÁRCEL POR DAÑERO

Redacción

Elementos de la Agencia de Investigación Criminal de Nayarit ejecutaron una orden de aprehensión en la ciudad de Tepic contra José Pedro "N", por su presumible participación en hechos que para la ley configuran el delito de daño en las cosas, cometido en agravio de una persona de sexo masculino cuya identidad se reserva para salvaguardar su privacidad e integridad.

El indiciado fue puesto a disposición del Juez de Control de Primera Instancia del Sistema Acusatorio y Oral, con sede en la capital nayarita, quien definirá su situación jurídica conforme a los principios de legalidad, presunción de inocencia y debido proceso.

En la carretera Tecuala-Acaponeta

ENCONTRÓ LA MUERTE

El joven motociclista se impactó contra un autobús calcinado que obstruía la vialidad

Por Misael Ulloa I.

Un joven motociclista falleció la noche del domingo sobre la carretera Tecuala–Acaponeta, a la altura del kilómetro 10, al impactarse contra la estructura calcinada de un camión que previamente había sido incendiado y obstruía la vialidad.

La víctima fue identificada como José Eduardo Mallorquín Torres, de 30 años de edad, con domicilio en el poblado de Agua Verde, municipio de Tecuala.

Según los primeros informes de las autoridades, el joven circulaba en sentido de Acaponeta hacia Tecuala cuando, presuntamente, no se percató de que la carretera se encontraba bloqueada por los restos del pesado vehículo.

Sin posibilidad de maniobrar, Mallorquín Torres se impactó de frente contra la estructura metálica del camión, lo que le provocó la muerte de manera instantánea en el lugar del accidente.

Elementos de Protección Civil de Tecuala se movilizaron tras el reporte de emergencia; sin embargo, al revisar al motociclista confirmaron que ya no presentaba signos vitales.

La zona fue acordonada de inmediato por policías municipales y estatales, quienes llevaron a cabo las diligencias correspondientes para el levantamiento del cuerpo y el inicio de la investigación.

Acabó con una humilde vivienda

PIROMANÍACA EN LAS CANTERAS

Por Misael Ulloa I.

Un adulto mayor en Tepic se quedó sin hogar, después de que una mujer bajo los efectos de sustancias ilícitas prendiera fuego a su humilde vivienda, ubicada en la colonia Jesús García, en la zona de las Canteras.

Los hechos se registraron específicamente sobre las calles Del Sol y Santa Rosa donde a los números de emergencia 911 recibieron el reporte de una casa envuelta en llamas, lo que movilizó de inmediato a elementos de Protección Ciudadana y Bomberos del Estado.

Al arribar al sitio, con el apoyo de una motobomba, los bomberos lograron sofocar el fuego. Sin embargo, la precaria vivienda, construida con cartón y láminas, fue consumida por completo en cuestión de segundos.

El propietario del inmueble afectado relató a las autoridades que la misma joven ya había intentado incendiar su casa semanas atrás, pero en aquella ocasión lograron apagar las llamas a tiempo.

Lamentablemente, en esta ocasión y por un descuido, la mujer volvió a encender la morada, dejándolo sin ropa, calzado ni documentos importantes.

Hasta el momento, se desconoce si la presunta responsable fue detenida por las autoridades correspondientes.

Sorteos y concurso celebrados el lunes 23 de febrero de 2026

Tris — **Tris Multiplicador**

		Ganadores	Total a repartir	Multiplicador	Ganadores	Total a repartir
Mediodía	9 0 9 9 8	10,557	$783,710.88	SÍ	4,521	$435,178.41
De las tres	3 0 0 0 3	8,679	$1'191,111.55	NO		
Extra	7 1 1 1 8	7,998	$1'421,116.52	SÍ	2,985	$1'832,847.74
De las siete	3 8 9 4 2	8,335	$364,843.45	SÍ	3,041	$303,473.64
Clásico	3 1 5 4 9	16,682	$2'646,270.05	NO		

Sorteo	
Mediodía	SORTEO NO. 35618
De las tres	SORTEO NO. 35619
Extra	SORTEO NO. 35620
De las siete	SORTEO NO. 35621
Clásico	SORTEO NO. 35622

Chispazo De las tres — SORTEO NO. 11845 — $10 PESOS

5 14 18 24 25

LUGAR	ACIERTOS	GANADORES	PREMIO INDIVIDUAL
1°	5 Número naturales	1	$171,864.06
2°	4 Número naturales	144	$1,125.55
3°	3 Número naturales	3,468	$51.41
4°	2 Número naturales	25,188	$10.00
TOTALES		28,801	$764,113.14

Chispazo Clásico — SORTEO NO. 11846

9 12 18 21 23

LUGAR	ACIERTOS	GANADORES	PREMIO INDIVIDUAL
1°	5 Número naturales	1	$282,076.48
2°	4 Número naturales	309	$860.89
3°	3 Número naturales	6,146	$47.61
4°	2 Número naturales	41,488	$10.00
TOTALES		47,944	$1'255,582.55

Progol — Resultados del concurso No. 2321 — $15 PESOS

BOLSA GARANTIZADA PRÓXIMO CONCURSO **27 MILLONES**

LUGAR	ACIERTOS	QUINIELAS	PREMIO POR QUINIELA SENCILLA
1°	14	----	----
2°	13	11	$182,588.72
3°	12	234	$7,510.32
4°	11	1,745	$1,007.11
5°	10	10,610	$189.30
TOTALES		12,600	$7'531,770.75

	LOCAL	EMPATE	VISITA	
1	■ C. AZUL		GUADALAJARA	1
2	■ PUMAS		MONTERREY	2
3	GUADALAJ. F	*	AGUILAS F	3
4	■ NECAXA F		QUERETARO F	4
5	GETAFE		SEVILLA ■	5
6	WEST HAM	■	BOURNEMOUTH	6
7	LEIPZIG	■	DORTMUND	7
8	■ ST. PAULI		W. BREMEN	8
9	■ GENOVA		TORINO	9
10	■ ESTORIL		GIL VICENTE	10
11	■ WESTERLO		CHARLEROI	11
12	■ VELEZ		RIVER PLATE	12
13	■ HOUSTON		CHICAGO	13
14	■ SAPRISSA		ALAJUELENSE	14

L-L-E-L-V-E-E-L-L-L-L-L-L-L
1-2-3-4-5-6-7-8-9-10-11-12-13-14

*Partido Sorteado

Progol Revancha — $5 PESOS

LUGAR	ACIERTOS	QUINIELAS	PREMIO POR QUINIELA SENCILLA
1°	7	1,848	$2,360.96
TOTAL A REPARTIR			$4'363,054.08

	LOCAL	EMPATE	VISITA	
1	PUEBLA		AGUILAS ■	1
2	■ ATLAS		SAN LUIS	2
3	NECAXA		TOLUCA ■	3
4	QUERETARO		JUAREZ *	4
5	■ UN. BERLIN		LEVERKUSEN	5
6	■ ATALANTA		NAPOLES	6
7	■ ESTRASBURGO		LYON	7

*Partido Sorteado **V-L-V-V-L-L-L**
1-2-3-4-5-6-7

Sigue la transmisión en vivo de los sorteos a través de nuestro sitio **www.loterianacional.gob.mx** y en nuestras **redes sociales oficiales**: loterianacional.electronicos, @LN_electronicos y Lotería Nacional Sorteos Electrónicos. Para mayor información, consulte el reverso de su boleto o volante. Si hubiera alguna diferencia entre los resultados publicados y los oficiales estos últimos prevalecerán. Si desea tener una agencia de Lotería Nacional comuníquese al 5554820000 ext. 5400, 5402 y 5491 o contáctenos por correo electrónico en agencias@loterianacional.gob.mx. Solicitudes de información y atención al público a las extensiones de 5434 a la 5443.

Gobierno de México | Hacienda Secretaría de Hacienda y Crédito Público | LOTERÍA NACIONAL

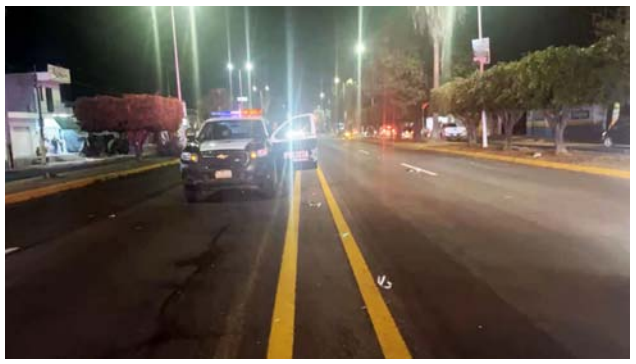

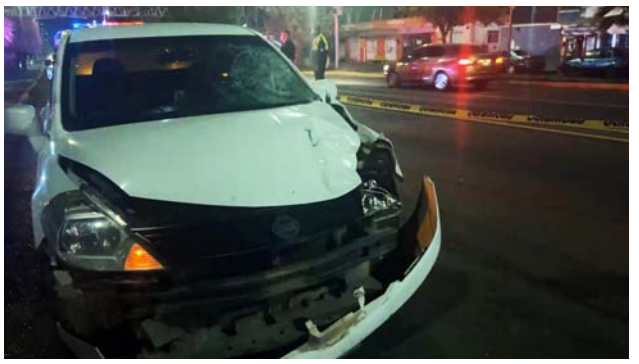

En el bulevar Tepic-Xalisco

¡ATROPELLADA!

La joven mujer fue arrollada por varios metros y quedó tendida bajo un puente peatonal con fracturas y traumatismo craneoencefálico

Por Misael Ulloa I.

Una joven mujer sufrió graves lesiones luego de ser atropellada la noche de este lunes en el bulevar Tepic-Xalisco, a pocos metros del puente peatonal de la colonia Huertas de Matatipac, en el municipio de Xalisco.

Según testigos, la mujer intentaba cruzar los carriles centrales en dirección a Compostela cuando fue impactada por un vehículo sedán. Tras el fuerte golpe, la víctima fue arrastrada varios metros, golpeando su cabeza contra el parabrisas del automóvil antes de quedar tendida gravemente herida sobre el pavimento.

El automovilista, en lugar de auxiliarla, continuó su marcha y abandonó la unidad metros antes de llegar a la calle Sangangüey, dándose a la fuga. Sin embargo, un intenso operativo de búsqueda por parte de agentes de la Policía Municipal de Xalisco permitió la detención del presunto responsable poco después.

Paramédicos de Protección Civil atendieron a la mujer en el lugar del accidente. Tras una valoración inicial, determinaron que presentaba fracturas en la pierna izquierda y ambos brazos, además de un traumatismo craneoencefálico moderado. Debido a la gravedad de sus lesiones, fue trasladada de urgencia a un hospital en la capital nayarita, donde su estado de salud se reporta como grave.

La zona del incidente fue acordonada por los agentes para la realización del peritaje correspondiente.

Un detalle revelador encontrado en el lugar fue el cargador de un teléfono celular incrustado en la parte del cofre del vehículo, evidencia del violento impacto que sufrió la joven.

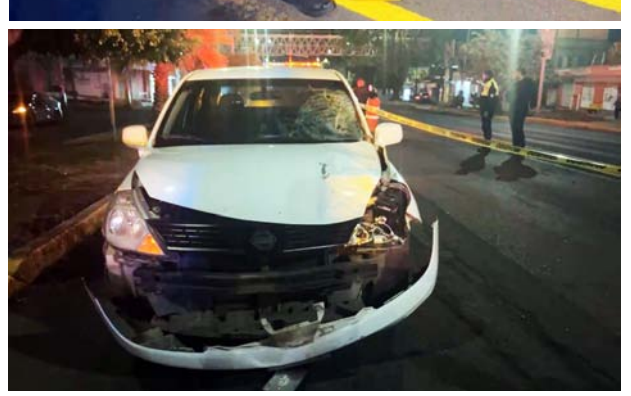

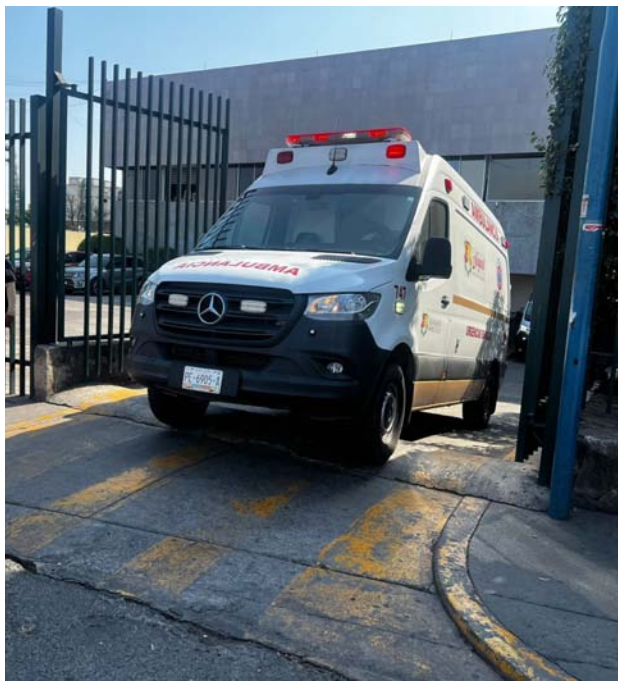

Tras asaltó en Acaponeta

¡QUEMADO!

Por Misael Ulloa I.

Un hombre fue trasladado de emergencia a la ciudad de Guadalajara, Jalisco luego de haber sufrido quemaduras de primer, segundo y tercer grado durante un violento asalto en el municipio Acaponeta.

Fueron Paramédicos del Centro Regulador de Urgencias Médicas (CRUM) se movilizaron ayer lunes a la Clínica 1 del Instituto Mexicano del Seguro Social (IMSS) en Tepic, para realizar el traslado urgente de un hombre con quemaduras de gravedad.

El paciente fue llevado de inmediato al Aeropuerto Internacional Amado Nervo, desde donde sería trasladado vía aérea con destino a Guadalajara, Jalisco, para recibir atención médica especializada dada la criticidad de sus lesiones.

De acuerdo con los primeros informes, la víctima habría sido despojada de su vehículo en el municipio de Acaponeta. Tras el atraco, la unidad fue incendiada, y durante estos hechos, el hombre sufrió múltiples quemaduras en diversas partes del cuerpo.

Inicialmente, el lesionado recibió atención en un hospital de Acaponeta, para posteriormente ser trasladado a Tepic. Sin embargo, la gravedad de las quemaduras llevó a las autoridades médicas a determinar su envío a otra entidad para un tratamiento de mayor especialización.

Hasta el momento, no se han revelado detalles sobre la identidad del lesionado, ni se ha emitido un parte médico oficial que precise su estado de salud actual.

CLASIFICADOS

meridiano.mx INDEPENDENCIA 335, FRACC. LAS AVES, TEPIC, NAYARIT, CP. 63157
VENTAS: LADA (311) 210.32.14 | 214.38.09 | 210.32.11 | 214.36.26 | EXT. 102, 109, 119 | WHATSAPP 311.247.90.57 | ventas@meridiano.mx

INMUEBLES

Rento casa 2 plantas, colonia Versalles, celular 311-122-70-40 y 311-213-57-51 (04-28 | 02 | T)

DEPARTAMENTOS RENTA

Cuarto amueblado, días, meses, cerca Tecnológico, Fórum izona segura! 311-122-88-89 (10-23 | 02 | T)

EMPLEOS

Solicito guía para una persona con discapacidad visual, sexo masculino o femenino, de 18 a 40 años, para ventas, $250.°° diarios, de lunes a sábado de 9:00 a 4:00 de la tarde. Informes Churubusco 137 pte. Entre Francisco Glez Boca Negra y Luis G Urbina, col. Amado Nervo 311-269-06-27, 311-100-55-39 (19-28 | 02 | T)

VARIOS

¿QUIERES UNA LECTURA DEL ALMA?
Conóceme en: Lectura Del Alma en Facebook, Lecturadealmas7 en TikTok, informes solo por WhatsApp 311-104-32-53 (29-01 | 28-02 | R221)

Oración a Santa Clara

Rece 9 Aves Marías durante 9 días, haga tres pedidos, uno de negocios y dos imposibles. Mismos que si tiene fé serán atendidos. Rece con una vela encendida y déjela consumirse. Publique al octavo día. ¡Es milagrosísima! Gracias por los favores recibidos.

Ave María

Dios te salve María, llena eres de gracia, el Señor es contigo. Bendita tú eres entre todas las mujeres, y bendito es el fruto de tu vientre, Jesús. Santa María, Madre de Dios, ruega por nosotros, pecadores, ahora y en la hora de nuestra muerte. Amén

www.pizzeta.com
Unete al equipo pizzeta
¡Sueldo más incentivos!
¡BONOS ADICIONALES!
¡TODAS LAS PRESTACIONES DE LEY!
GANA $9,600 AL MES
sin tramites no tienes que traer solicitud ni papeles
solo acercate a tu unidad más cercana y nosotros te ayudamos a contratando cocineros, meseros (as), repartidores y venderores (as).
integra tu expediente.
¡Informes! (311) 133 1671
Nueva Galicia 33 entre Juárez y Calzada del Panteón
pizzeta

www.pizzeta.com
Unete al equipo pizzeta
Solicitamos Encargado de sucursal
Requisitos:
Experiencia en manejo de personal
Disiponibilidad de horario
Bachillerato terminado
¡Informes! (311) 133 1671
Nueva Galicia 33 entre Juarez y calzada del panteon
pizzeta

¿QUIERES SER OPERADOR DE FULL?
REQUISITOS INDISPENSABLES
• Edad: 28 años mínimo
• Sexo: Indistinto
• Licencia federal B (antigÜedad mayor a 2 años)
• Experiencia en rutas nacionales
• Experiencia mínima de 3 como operador de sencillo
BENEFICIOS
• Base en Tepic
• Salario de garantía
• Prestaciones superiores a las de ley
• Club deportivo para tu familia
• Consultorio médico y psicológo
• Apoyo económico para tramitar licencia E doble articulado
¡AQUÍ TE ENSEÑAMOS!
MANDA AL 311 – 119 - 9840
Álica

CONSULTA PÚBLICA DEL PROYECTO
“HOTEL-BUNGALOWS ‘RINCÓN RESORT 2 (DOS)’”

De conformidad con lo dispuesto en el artículo 34, párrafo tercero, fracción I de la **Ley General del Equilibrio Ecológico y la Protección al Ambiente** y el artículo 41, fracción I del **Reglamento de la LGEEPA en materia de Evaluación del Impacto Ambiental**, se informa a la ciudadanía que se inició el proceso de consulta pública del proyecto *“Hotel-Bungalows ‘Rincón Resort 2 (Dos)’”* con clave **18NA2026TD014**. El proyecto es promovido por **Bodega Magdalena, S. A. de C. V.**, quien figura como persona moral responsable del desarrollo.

Descripción de la obra o actividad. El proyecto consiste en la adecuación, construcción y operación de infraestructura turística de hospedaje y servicios complementarios en un predio costero. Integra 15 componentes permanentes: **terraza–restaurante**, **cocina**, **bar**, **recepción**, **baños**, **cubo de escalera**, **cubo de luz**, **estacionamiento**, así como componentes recreativos; de acceso en franja litoral: **playa con palapas**, **rampa y escalinata de acceso** (existente a conservar y rehabilitar), **patio/área ajardinada** y **alberca**; y de alojamiento temporal: **recámaras con baño completo y balcón, escaleras** y **pasillos**. Como actividad de preparación del sitio se contempla la **demolición controlada** de una edificación existente por condición de riesgo, con manejo integral de residuos de construcción y demolición.

Ubicación y ecosistemas existentes. El proyecto se ubica en **Av. Coral s/n, Fracc. Sol Nuevo, localidad de Los Ayala, municipio de Compostela, estado de Nayarit**, en un emplazamiento de **llanura costera urbana con frente de playa** (Ensenada El Toro). Al momento del estudio, el sitio presenta **condición antrópica alta**, predominando **superficies previamente urbanizadas/acondicionadas** (edificio, plataformas, losas, pavimentos, muros y estructuras) y **arena litoral** en la fracción federal utilizada como **playa recreativa**. No se identificaron **comunidades vegetales naturales** dentro del predio; la vegetación observada es **ornamental/inducida y aislada**, por lo que la afectación a cobertura vegetal natural dentro del polígono del proyecto se considera **esencialmente nula**.

Principales efectos ambientales que puede generar la obra o actividad. Durante preparación y construcción, los efectos principales pueden asociarse a: **emisión de partículas (polvo)**, **ruido** por actividades constructivas, **generación y manejo de residuos** (especialmente de demolición y construcción), y **riesgos de arrastre/escurrimientos** hacia áreas de playa si no se controlan acopios, materiales y limpieza del sitio. En operación, los efectos potenciales se relacionan con la **operación de servicios turísticos** (hospedaje y alimentos/bebidas), uso recreativo de alberca/patio/playa y la **gestión cotidiana** de residuos, mantenimiento y ordenamiento del espacio.

Medidas de mitigación y reparación propuestas. Se prevé la implementación de medidas ambientales por etapa, incluyendo: **manejo integral de residuos de construcción y demolición** (segregación, acopio temporal controlado, transporte y disposición/valorización autorizada); **control de polvo y ruido** (buenas prácticas de obra, mantenimiento de equipos y orden/limpieza); **señalización y seguridad** durante obras; y, en operación, **programas ambientales continuos** vinculados a residuos, consumo de recursos, control de ruido, mantenimiento preventivo/correctivo y gestión del uso recreativo de playa con palapas. Para la integración ambiental del proyecto se considera **conservación in situ o trasplante/reubicación** de vegetación ornamental cuando sea viable y **revegetación/paisajismo** con especies preferentemente nativas o naturalizadas, evitando especies invasoras.

Resumen. El proyecto se localiza en un frente costero **ya transformado y urbanizado**, con componentes en propiedad privada y franjas federales asociadas al litoral. El enfoque ambiental se orienta a **prevenir y minimizar efectos típicos de obra** (polvo, ruido, residuos y control de escurrimientos) y a asegurar una **operación turística ordenada**, con programas de manejo y mantenimiento, conservación de infraestructura de acceso, limpieza y gestión del espacio recreativo.

En el municipio de Xalisco

¡BALEADO!

Reporteros

Un hombre resultó gravemente lesionado por proyectil de arma de fuego tras un asalto ocurrido el pasado domingo en la avenida Del Sol, a la altura del bulevar Tepic-Xalisco, en el municipio de Xalisco.

Los hechos se registraron cuando la víctima circulaba por la avenida Del Sol y fue interceptada por sujetos armados. Estos individuos lo despojaron de su vehículo y, al intentar resistirse, le dispararon en el abdomen. Posteriormente, el automóvil fue incendiado por los agresores.

Ante la gravedad de las lesiones, el hombre fue atendido de inmediato por paramédicos de Protección Civil del municipio de Xalisco.

Tras recibir los primeros auxilios, fue trasladado a un hospital privado de la capital nayarita, donde su estado de salud es reservado.

En el nosocomio, el lesionado se encuentra bajo resguardo de un amplio dispositivo de seguridad desplegado por la Fiscalía General del Estado, que ha iniciado las investigaciones pertinentes para dar con los responsables de este violento suceso.

En San Blas

RESCATAN A FAMILIAS VARADAS

Por Misael Ulloa I.

Familias de turistas que se encontraban varadas en la comunidad de El Llano, municipio de San Blas, Nayarit, fueron trasladadas de manera segura a sus hogares en la capital del estado, Tepic.

Esta acción se llevó a cabo tras los bloqueos registrados en diferentes carreteras del estado, que impedían su retorno durante el día domingo.

La operación de rescate y traslado fue posible gracias a un esfuerzo conjunto y coordinado entre la Secretaría de Marina (SEMAR), las Fuerzas Estatales y las autoridades del municipio de San Blas.

El trabajo en equipo de estas instituciones permitió salvaguardar la integridad de los viajeros que, por la contingencia vial, no podían regresar a sus destinos de origen.

Las labores se centraron en garantizar un trayecto seguro, superando los obstáculos que los bloqueos representaban para la movilidad en la región.

Marina en Del Nayar

LOCALIZAN Y ERRADICAN 34 PLANTÍOS DE AMAPOLA

Redacción

La Secretaría de Marina, a través de la Armada de México, por conducto de la Décima Zona Naval, informa que, como resultado de las acciones permanentes para el combate a la producción de enervantes, personal naval localizó y erradico 34 plantíos de amapola en inmediaciones de los poblados El Magueyito, Los Encinos y Tempisque, pertenecientes al municipio Del Nayar, estado de Nayarit.

Estas acciones, se llevaron a cabo mediante patrullajes de disuasión y vigilancia terrestre, localizando los citados plantíos en un área aproximada de 98,100 mil metros cuadrados, procediendo a su erradicación y destrucción en el lugar, contabilizando aproximadamente 1,962,000 (Un millón novecientos sesenta y dos mil) plantas.

Cabe destacar que la erradicación de estos cultivos ilícitos, contribuye a debilitar la cadena de producción y distribución de drogas, evitando que estas sustancias lleguen a los mercados nacionales e internacionales.

Con estas acciones, la Secretaría de Marina, a través de la Armada de México, coadyuva en la suma de esfuerzos del Gobierno de México para combatir la producción de drogas en el país, debilitando las capacidades logísticas y financieras de los grupos delictivos, y contribuyendo a la seguridad y bienestar de la población.

En Centro de Reinserción Social Femenil

ARTE Y CULTURA PARA LA REINSERCIÓN SOCIAL

Por Misael Ulloa I.

La Secretaría de Seguridad y Protección Ciudadana (SSPC), por medio de su Dirección General de Prevención y Reinserción Social, ha promovido diversas actividades culturales y artísticas en el Centro de Reinserción Social Femenil (CERESOFE) "La Esperanza", ubicado en Tepic.

Como parte de estas iniciativas, se llevó a cabo una exposición de arte que presentó diversas pinturas, todas ilustradas por el C. Gerardo Adame Jiménez Trujillo. El artista compartió con las mujeres privadas de su libertad el sentimiento e historia que lo ayudó a inspirarse para crear cada una de sus obras.

La finalidad de estas actividades es impulsar la expresión artística y fomentar la cultura dentro del centro penitenciario, contribuyendo así al desarrollo personal y recreativo de las internas, en un esfuerzo por fortalecer su proceso de reinserción social.

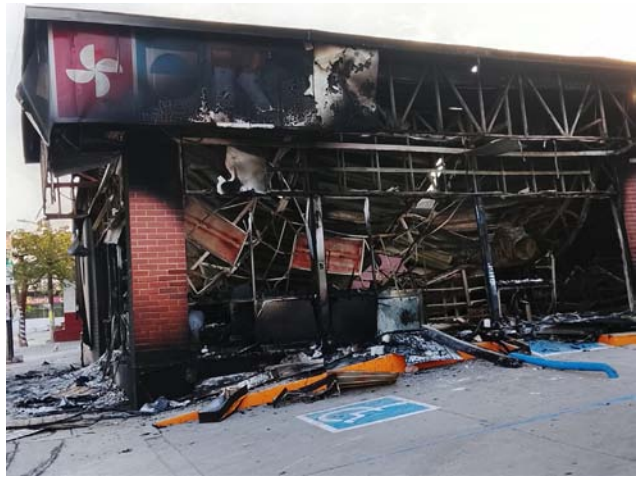

En Puerto Vallarta

¡200 VEHÍCULOS CALCINADOS!

*Son 27 unidades del transporte público, el resto son de carga y particulares *Por lo menos 72 negocios fueron vandalizados y quemados

Por Adrián De los Santos
MERIDIANO/Puerto Vallarta

Tras la jornada violenta registrada el pasado domingo en Puerto Vallarta, el gobierno municipal informó que mantiene acciones permanentes para restablecer el orden y la normalidad en la ciudad.

Este lunes comenzaron a medirse en cifras contundentes que reflejan el impacto

urbano, económico y social que dejó la jornada de violencia.

El saldo preliminar confirma que más de 200 vehículos fueron incendiados en distintos puntos del municipio, abarcando colonias populares, zonas residenciales y el corredor turístico.

Entre las unidades siniestradas se encuentran automóviles particulares, camionetas, camiones de carga y de transporte público, unidades utilizadas para bloquear vialidades estratégicas.

Del total, al menos 27 unidades del transporte público pertenecientes a UnibusPV y fueron consumidas por el fuego, afectando directamente la movilidad de miles de usuarios.

La pérdida de estas unidades representa un golpe significativo al servicio urbano, que apenas comienza a restablecer operaciones de manera paulatina.

Las escenas se repitieron en distintos sectores: vehículos atravesados, llamas extendiéndose por avenidas principales y columnas de humo visibles a varios kilómetros, generando pánico entre habitantes y turistas.

En el rubro comercial, el impacto también fue severo. Se reportaban hasta este lunes al mediodía, más de 72 establecimientos dañados o incendiados, entre ellos tiendas de conveniencia como Oxxo, Kiosko, sucursales de Farmacia Guadalajara, así como negocios locales como 2Box, la tienda de motocicletas Honda y una cafetería a espaldas de Macroplaza y las oficinas de la delegación de Ixtapa.

Este dato fue contrastado con representantes de la iniciativa privada, incluyendo la Confederación Patronal de la República Mexicana (Coparmex), además de confirmaciones directas con algunos de los comercios afectados.

Las pérdidas económicas podrían ascender a varios millones de pesos, considerando infraestructura, mercancía y equipo destruido.

En medio del caos, autoridades municipales reportaron al menos 18 personas detenidas por presuntos saqueos en tiendas de conveniencia, tras operativos de vigilancia implementados para evitar rapiña y actos oportunistas.

Además, se registraron detonaciones de arma de fuego en por lo menos cinco colonias, Ixtapa, Agua Azul, Hipódromo y la zona Centro, lo que generó una fuerte movilización policial y el despliegue de fuerzas estatales y federales.

En el Centro Integral de Justicia Regional, ubicado en la delegación de Ixtapa, se reportó un presunto fallecido, siendo un custodio, en hechos que continúan bajo investigación oficial pero que preliminarmente han arrojado la fuga de 23 internos.

Los bloqueos no solo afectaron la movilidad urbana. El puente de La Desembocada presentó daños estructurales derivados de los hechos, mientras que el puente en La Estancia de Landeros, en el municipio de San Sebastián del Oeste, quedó incomunicado, complicando el tránsito hacia esa zona serrana, luego de que quemaron vehículos y además, hicieron una enorme zanja a lo ancho de la carretera, impidiendo el paso.

Las autoridades municipales informaron hasta este lunes por la tarde, que encabezaron una reunión de gabinete en la que se priorizó la limpieza de vialidades, la remoción de unidades calcinadas, la protección de comercios y el reforzamiento del patrullaje en zonas estratégicas.

Las labores de retiro de vehículos han requerido maniobras especializadas debido al riesgo que representan las unidades completamente quemadas, muchas de ellas con daños estructurales severos.

Las cifras que dejó esta ola de violencia dibujan un panorama complejo para uno de los principales destinos turísticos del país. Mientras avanzan las investigaciones para deslindar responsabilidades, Puerto Vallarta trabaja contrarreloj para recuperar la normalidad, en medio de una de las jornadas más violentas registradas en su historia reciente.

Meridiano Nayarit
$10
ALERTA CIUDADANA
Tepic, Nayarit, martes 24 de febrero de 2026

Tras accidente vial

MILITAR HERIDO

La unidad del Ejército Mexicano circulaba sobre la avenida Insurgentes y al llegar a la calle Paseo de la Alameda fue golpeada por una camioneta particular