

En Santiago Ixcuintla

## Espectacular pirotecnia y gran concierto para venerar al Señor de la Ascensión

Castillo monumental, *Mañanitas* al patrono con un mariachi de veinticinco voces y Carlos Cuevas cantando entre la gente  
Reconocen al empresario y exgobernador Antonio Echevarría Domínguez como hijo predilecto de Santiago Ixcuintla  
Ha sido uno de las fiestas más memorables que se recuerden, patrocinada por Grupo Álica y Grupo Embotellador Nayar

CRÓNICA/ESPECIAL PARA MERIDIANO



Diez y media de la noche, atrio del templo de Santiago Ixcuintla. La estructura doble se levantaba contra el cielo a la altura del campanario. Una armazón con la pólvora bien amarrada, todavía dormida. La gente miraba hacia arriba con la quietud del asombro. Una señora puso en una sola

frase lo que todos pensaban en silencio: «Nunca había visto un castillo tan grande, ya dijo el padre que no habrá buscapies para que no haya riesgo con la gente». La noche estaba calurosa, con esa humedad de costa que en Santiago no afloja ni a esa hora. La plaza no alcanzaba. Había

niños sobre los hombros de los padres. Había adultos en sillas plegables traídas de casa. La gente había ido llegando desde las nueve, y junto al atrio algunos puestos vendían tacos y churros. Las conversaciones eran un murmullo bajo, y todos miraban hacia arriba.

PÁGINAS 6 Y 7A



### LA HISTORIA TAMBIÉN ES NOTICIA...

La Escondida: la maravilla azucarera que dejó boquiabierto a un químico gringo

En 1894, A. L. Nolf recorrió San Blas y Tepic, y al ver la moderna fábrica de azúcar y su asombroso sistema de riego, aseguró que aquello era una obra difícil de igualar, ni siquiera en California. (Parte tres)

YOSTAL RAMÍREZ

“Esto es una verdadera maravilla!”.

PÁGINA 11A

## Bloquean cuentas de Rocha Moya y de su hijo, asegura *El Economista*

El sistema financiero mexicano habría iniciado el bloqueo de recursos del gobernador con licencia de Sinaloa, Rubén Rocha Moya, de su hijo Rubén Rocha Ruiz y de otros funcionarios y exfuncionarios señalados por Estados Unidos por presuntos vínculos con el Cártel de Sinaloa.



REPORTAJE ESPECIAL/MERIDIANO

El sistema financiero mexicano comenzó a bloquear recursos del gobernador con licencia de Sinaloa, Rubén Rocha Moya, de su hijo Rubén Rocha Ruiz y de otros funcionarios y exfuncionarios señalados por autoridades de Estados Unidos, de acuerdo con información publicada este jueves por *El Economista*.

PÁGINA 9A

## Enaltece Elizabeth López Blanco labor de madres en la sierra

La enlace de afiliación destaca la importancia de las mujeres nayaritas en la formación de valores sociales

REDACCIÓN MERIDIANO

Elizabeth López Blanco, enlace estatal de afiliación de la campaña *Somos Millones*,

de MORENA, afirmó que la maternidad representa uno de los desafíos más complejos para la población femenina. De acuerdo con su visión, el proceso de ser madre es una tarea de largo aliento

que demanda una entrega total para garantizar la formación de ciudadanos útiles para el entorno productivo y social, asumiendo una carga que trasciende lo personal para volverse colectiva.

PÁGINA 9A

## Con participación de atletas de todo el país en 10 disciplinas deportivas Fueron inaugurados los Juegos Nacionales de la Educación Media Superior



CARLOS ALEGRE

Fue inaugurada la XXIII edición de los Juegos Nacionales de la Educación Media Superior (JUDENEMS), evento que reúne a los mejores deportistas de todo el país de escuelas preparatorias y bachilleratos.

DEPORTES

### NUESTRAS PLUMAS

LA SERPENTINA. *La extinción del respeto.* Guillermo Aguirre. LOS CAPITALS. *Nuevas oportunidades de apoyo financiero a microempresas mexicanas: Minsait y Lendia.* Edgar González Martínez. Chihuahua, *un despropósito.* Federico Berrueto. MEJOR QUE EL SILENCIO. *¿Cuánto cuesta sobrevivir?* Diego Mendoza.

PÁGINAS 2 Y 10A

## Presentan *Maternidades a Capela* para visibilizar la crianza en soledad

Relatos autobiográficos de diecinueve autoras cuestionan el mito de la maternidad perfecta y las crisis de cuidados actuales

FERNANDO ULLOA PÉREZ

Las instalaciones del Congreso del Estado se convirtieron en el escenario para un diálogo profundo sobre las violencias silenciosas que atraviesan las mujeres en la actualidad. Con la presentación de la obra literaria *Maternidades a Capela*, se busca desmitificar el rol tradicional de la madre perfecta, exponiendo las realidades de un sistema que, con frecuencia, deja a las jefas de familia navegando en una soledad absoluta durante la crianza.

Diecinueve mujeres unieron sus testimonios bajo un método autobiográfico para plasmar vivencias que suelen quedar bajo llave en el ámbito privado por temor al juicio social. Esta obra surge de la imperiosa necesidad de documentar las trayectorias de profesionales y universitarias.

PÁGINA 5A

## Compiten estudiantes nayaritas en Olimpiada del Conocimiento Infantil

Estudiantes de nivel primaria reciben distinciones por su destacado desempeño académico durante las evaluaciones estatales de este ciclo

YUVENIA ULLOA

Las instituciones educativas del estado abrieron sus puertas para recibir a los participantes de la segunda fase de la Olimpiada del Conocimiento Infantil 2026.

Esta jornada académica reúne a los perfiles más destacados de las escuelas primarias, quienes han superado las evaluaciones iniciales gracias a su preparación constante.

PÁGINA 3A



# La Serpentina

Por Guillermo Aguirre

## La extinción del respeto

No hay educación sin esfuerzo, no hay aprendizaje sin disciplina, no hay formación sin exigencia, pero a nuestros amados maestros les han ido quitando autoridad poco a poco.

Hoy es el día del maestro en nuestro país, y puesto que todos tuvimos un maestro al que quisimos mucho, o incluso en algunos casos al que odiamos mucho por alguna razón personal, no pedagógica, y además, dado el terrible estrés al que están sometidos nuestros amados maestros, simplemente quiero agradecer su trabajo formador de generaciones y generaciones y que muchas veces ellos mismos ven pasar a esas generaciones a veces en materia económica y profesional a ellos, y sin embargo, ellos siguen amando el formar individuos que serán superiores a ellos mismos, en algún punto de la vida.

Admiro a los maestros porque han sido vilipendiados en su trabajo, por directivos que se encuentran en cargos de mando, pero que nunca han pisado una aula escolar para sentir el rigor de la raza, de esos niños mal alimentados, pobres, de hogares desintegrados, víctimas a veces de humillaciones y ataques sexuales en su misma familia, y que encuentran en la maestra o el maestro, su única válvula de escape emocional.

Y es que hay crisis que no aparecen en los informes, ni se miden en estadísticas, ni se anuncian en titulares, pero son profundamente peligrosas porque carmen lentamente la esencia misma de la educación. Una de ellas es la pérdida progresiva de la autoridad del maestro: la erosión de la figura del referente intelectual, moral y humano, y con ello, el debilitamiento del proceso educativo. Porque la educación ocurre cuando el estudiante reconoce autoridad en quien enseña, cuando se percibe que detrás de su exigencia hay conocimiento, experiencia y propósito. Sin esa autoridad, el aula se convierte en un simple espacio de tránsito y de enseñanza en un acto mecánico, pero

ojalá y fuera aprendizaje mecánico, pero no lo es, un maestro sin autoridad recibe la desobediencia de sus alumnos.

Es cierto que hoy día, hay crisis de autoridad en muchos segmentos, por ejemplo en los hogares mexicanos, vemos hijos que exigen, no es que soliciten, o pidan, exigen lo mejor para ellos, las mejores marcas, ropa, tenis, zapatos, mochilas, útiles escolares, como si exaltar su ego, los hiciera mejores hijos, mejores muchachos, lo único que hace es darles un mundo que cuando sean adultos, es altamente posible que no lo tengan.

Pero hoy al maestro le quitan la autoridad de reprobar a los malos alumnos, o a los alumnos que no logran comprobar que merecen pasar de año, así que el niño sabe que haga lo que haga, pasará de año.

Tampoco pueden castigar a un niño, hablo de los castigos esos leves que sufrimos los de la vieja guardia, el reglazo en las manos, o en las sentaderas, o el jalón de orejas, en fin, esas cosas que hacían que nos portáramos bien.

La crisis de la autoridad es uno de los rasgos más preocupantes de la modernidad, no porque la autoridad represente poder, sino porque representa responsabilidad frente al mundo. Sin embargo, hoy esa autoridad se ha ido desgastando por múltiples factores. Durante años, un corifeo de alabarderos del poder ha promovido una narrativa mediática que presenta al docente como incapaz y responsable de los males del sistema educativo.

Se invisibiliza al maestro que se forma, que investiga, que acompaña, que sostiene emocionalmente a estudiantes con vacíos afectivos, con carencias sociales, con heridas invisibles; no es percibido el maestro que desde las primeras horas de la mañana sigue su

proceso de planificación, el que lleva tareas al hogar o el que ofrece su alma y corazón al niño que carece de afecto y abrazos. Se invisibiliza al docente que enseña más allá del currículo, que orienta, que forma conciencia, que exige derechos. Y cuando se repite constantemente que el maestro no sirve, que no está preparado, que es el problema, se debilita su autoridad ante la sociedad, la familia y el estudiante.

Pierre Bourdieu señalaba que la autoridad simbólica depende del reconocimiento social. Cuando ese reconocimiento desaparece, la autoridad se debilita, incluso cuando la competencia existe. Ese es el drama actual: son muchos los maestros preparados, comprometidos y con vocación, pero sin el respaldo simbólico que legitime su palabra.

A esta realidad se suma el populismo educativo estatal que ha instalado la peligrosa idea de que el estudiante siempre tiene la razón y que la familia debe ser complacida, aunque ello implique debilitar la autoridad del maestro. El docente exige disciplina y es cuestionado, el maestro aplica normas y los organismos oficiales evitan respaldarlo (las familias amenazan al docente de llevarlo a la SEPEN); el estudiante incumple responsabilidades, amenaza, irrespeta y se flexibilizan las exigencias. Así, poco a poco, la autoridad se diluye y la escuela no funciona. La educación no es popularidad, la educación es formación, y la formación exige autoridad.

Finalmente quiero decirles que no hay educación sin esfuerzo, no hay aprendizaje sin disciplina, no hay formación sin exigencia...y que debemos apoyar irrestrictamente a nuestros amados maestros...¡felicidades profes y profas!...hasta mañana.

## Los capitales

### Nuevas oportunidades de apoyo financiero a microempresas mexicanas: Minsait y Lendia

Édgar González Martínez

Las dos compañías firmaron una alianza para transformar el proceso de solicitud y otorgamiento de crédito mediante tecnología, datos e inteligencia artificial, en un contexto de mayor presión por ampliar el financiamiento en el país. Como usted bien lo sabe, en México, las PyMEs representan más del 99% de las empresas, generan cerca del 72% del empleo y, según datos del INEGI, contribuyen con aproximadamente el 52% del PIB, aunque continúan enfrentando barreras estructurales para acceder a financiamiento. Además, el crédito al sector privado representa alrededor del 38% del PIB, lo que refleja un amplio margen de crecimiento para el sistema financiero.

La iniciativa se sustenta en una plataforma tecnológica que ya se encuentra en operación. Actualmente, más de 20 instituciones—incluyendo entidades financieras reguladas, no reguladas y empresas tecnológicas—utilizan la infraestructura de Lendia para gestionar sus procesos de crédito, lo que confirma la viabilidad y escalabilidad del modelo en distintos entornos operativos.

Este ecosistema incluye financieras, Sociedades Financieras de Objeto Múltiple (Sofomes), arrendadoras y otros originadores de crédito, reflejando la capacidad de la solución para adaptarse a diversos perfiles regulatorios y de negocio.

“El principal problema del sector se encuentra en la forma en que se procesan y evalúan los créditos. Los procesos de onboarding y análisis siguen siendo largos, fragmentados y poco adaptados a la realidad de los clientes, lo que limita su acceso efectivo al financiamiento”, señaló Jesús Flores, director de Servicios Financieros de Minsait en México.

Frente a este escenario, la alianza habilita una plataforma digital bajo el modelo Lending as a Service, que integra en un solo flujo el onboarding, la evaluación de riesgo y la originación de crédito, simplificando procesos y mejorando la toma de decisiones.

“El reto estructural del crédito en México no es únicamente de fondeo; es de infraestructura tecnológica. Seguimos

enfrentando un sistema que, en muchos casos, no fue diseñado para entender ni atender con eficiencia a las PyMEs ni a las personas físicas. En adelante, la capacidad de competir no vendrá sólo del capital disponible, sino de la capacidad de distribuir, procesar y operar crédito con mayor inteligencia y escala. Esta alianza busca precisamente acelerar esa transformación”, señaló Nagib Zarur, CEO de Lendia.

Minsait actúa como habilitador e integrador de este modelo, aportando su conocimiento del sector bancario y su capacidad para implementar la solución dentro de instituciones financieras, adaptándola a su operación real. Por su parte, Lendia aporta la infraestructura tecnológica que permite gestionar de forma digital y automatizada el proceso de crédito, integrando fuentes de información y modelos de análisis en un solo entorno.

La farmacéutica Eurofarma apoya a México con la atracción y retención de talento.

Eurofarma, la primera farmacéutica brasileña multinacional con presencia en el cien por ciento de América Latina, publicó su Informe Anual Integrado de Sostenibilidad 2026, consolidando los resultados y avances alcanzados a lo largo de 2025. Ahí la farmacéutica destaca que en México, están impactando la atracción y retención de talento. El estudio Randstad Employer Brand Research 2025 encontró que el bienestar, la equidad y el ambiente laboral son factores decisivos para los trabajadores mexicanos. Siete de cada diez colaboradores califican positivamente a empresas con prácticas de equidad y bienestar. En este contexto, compañías con agendas robustas de sostenibilidad, bienestar, acceso a la salud e impacto social—como Eurofarma México—fortalecen no solo su posicionamiento reputacional, sino también su capacidad de diferenciación frente a pacientes, autoridades, talento especializado e inversionistas, en una industria donde la sostenibilidad ya forma parte del núcleo estratégico del negocio farmacéutico.

los capitales@yahoo.com.mx  
Twitter: @Edgar4712

Es un error de consecuencias mayores la decisión de la presidenta Sheinbaum de proceder contra la gobernadora de Chihuahua por la presencia de agentes de la CIA en el operativo de autoridades locales y federales, donde se destruyó un megalaboratorio. La dirigente de Morena, Ariadna Montiel, ha dado línea: van por la gobernadora a través del juicio político. ¿Y las pruebas?

La acción de juicio político debe ser anticipada por una declaratoria de la FGR sobre la presunta responsabilidad de la imputada, en este caso, la gobernadora Maru Campos. A tal fin, no solo debe haber pruebas; se requiere de la declaración

## Chihuahua, un despropósito

Federico Berrueto



ministerial de la gobernadora para documentar el caso con apego al debido proceso. ¿Puede llamar a declarar a la gobernadora la FGR en condición no de testigo, sino de acusada? Lo menos que se puede decir es que es constitucionalmente discutible.

Pero las dificultades de la FGR están en el ámbito político como consecuencia de la accidentada decisión de reemplazar al fiscal Gertz Manero por Ernestina Godoy. Con el arribo de la nueva fiscal, la presidenta anuló la autonomía necesaria para que las decisiones tengan credibilidad. Lo que haga la fiscalía será visto como una decisión de la presidenta Sheinbaum. El valor de la autonomía es que las determinaciones atiendan a criterios técnico-jurídicos y no al interés político.

La Corte de ahora padece el mismo problema; es

una instancia que no puede aportar certeza jurídica porque su tarea ya no es salvaguardar la Constitución o los derechos de las personas, sino hacer valer el interés del régimen. La FGR podría llamar a declarar como acusada a la gobernadora sin importar la inconstitucionalidad de la determinación, ya que la Corte no intervendría, como sí lo hizo en el caso del gobernador de Tamaulipas, Francisco García Cabeza de Vaca.

Finalmente, no importa. Si hay consigna presidencial, procederá la acción de juicio político sin importar derechos, reglas o debido proceso, tampoco que haya casos por desahogar por la sección instructora de la Cámara. Los parlamentos son instancias incapaces de ejercer justicia, y así es porque quienes procesan el caso y lo deciden son partes interesadas que

actúan a partir de afinidades partidarias. No buscan la verdad, sino salvaguardar un interés político.

El problema mayor para proceder contra la gobernadora está en el entorno de impunidad que ha caracterizado al régimen obradorista. Más aún al existir una solicitud de extradición en contra de un gobernador en funciones por su presunta colusión con una organización terrorista extranjera: el cártel de Sinaloa.

El gobierno ha procedido a la protección del gobernador Rocha. A manera de responder al requerimiento de EU, el titular de la Secretaría de Seguridad y Protección Ciudadana, Omar García Harfuch, informó que los sistemas de inteligencia del gobierno federal no detectaron conductas ilícitas vinculadas con el gobernador de Sinaloa, Rubén Rocha Moya. También precisó que la dependencia no mantiene una investigación abierta en su contra.

Dos varas para el ejercicio de la justicia: la que se emprende contra la gobernadora opositora por la presencia de agentes de la CIA en un exitoso operativo contra el narco, y la del gobernador de Morena acusado por poner el gobierno estatal al servicio del cártel de Sinaloa. Si de pruebas se trata, las que atañen a la mandataria estatal son inexistentes; parten del prejuicio o de la presunción. Las que pesan contra el gobernador de Sinaloa han sido avaladas por un gran jurado, además del abultado testimonio de valerosas personas y periodistas a lo largo de su gobierno. Incluso la FGR de Gertz señaló que las autoridades del estado habían encubierto el homicidio de Melesio Cuén, asesinado en la finca en la que fue secuestrado El Mayo Zambada.

El país está en riesgo por el imperio de la impunidad. Las autoridades norteamericanas están decididas a actuar en la medida en que el gobierno mexicano se muestra omiso en el combate al crimen bajo sus propios criterios. Es iluso pensar que la relación puede salvarse únicamente con operativos derivados de los servicios de inteligencia norteamericanos, como han sido el que llevó al aniquilamiento de *El Mencho*, el envío *fast track* de 92 criminales o la destrucción de laboratorios. La colaboración también incluye el brazo judicial y, particularmente, a políticos y funcionarios que han servido a organizaciones terroristas extranjeras.

El entorno haría impensable actuar contra la gobernadora de Chihuahua. Ya se verá.

**Meridiano**

Meridiano de Nayarit

Director Fundador  
**DR. DAVID ALFARO**

Director general  
**JORGE ENRIQUE GONZÁLEZ CASTILLO**  
direccion@meridiano.mx

Jefa de redacción  
**YUVENIA ULLOA**  
meridianoredaccion@gmail.com

Editor responsable  
**JORGE ENRIQUE GONZÁLEZ CASTILLO**  
jorgeoptima@gmail.com

Comercialización  
**SERAFIN CORDERO ROBLES**  
ventas@meridiano.mx  
Tels. (311) 210.32.14, 214.38.09  
Oficinas Generales:  
Independencia #335 Tepic, Nayarit

Publicación de edición de lunes a sábado autorizada. Año 39.  
No. 14,149 Registro de SEPOIMEX Número 10881 12389-001.  
Características 12-1252-70. Certificado de Licitud de Título No. 17593.  
Certificado de Licitud de Contenido No. 17593. Reserva de derechos al uso exclusivo número: 04-2011-111616571500-101. Título reservado por la SEP 1587-93. Sistema Internacional de Publicaciones Seriadas CODIGO ISSN-0128-509. Registro COPARMEX 153. Registro CANACINTRA 3240. Registro ANIERM 6029-93. Los colaboradores que firmen sus escritos son responsables del contenido de los mismos. No hay obligación de devolver originales, aunque no se publiquen. Todos los fondos y correspondencia a este periódico deben ser dirigidos a la Dirección General en el domicilio que aparece al margen. MERIDIANO es una Marca Registrada. Tiene distribución en el estado de Nayarit y Puerto Vallarta, Jalisco. Representación comercial en la CDMX: Medios Masivos Mexicanos SA de CV. Luz Savilón No. 13-602 Col. del Valle México. Ejemplares diarios en la CDMX: La torre de papel, Club de periodistas de México, Filomeno Mata 6-A CDMX. Oficinas Generales, editado, impreso y distribuido por: Compañía Editorial Alpegor S de R. L. Av. Independencia #335, fracc. Las Aves, C.P. 63157. Tepic, Nayarit, México.

En caso de suspensión de cualquier edición, seccion o anuncio específico de Meridiano, por cualquier causa, sólo aceptamos responsabilidad para la reposición de publicidad en la siguiente edición.



## Compiten estudiantes nayaritas en Olimpiada del Conocimiento Infantil

Estudiantes de nivel primaria reciben distinciones por su destacado desempeño académico durante las evaluaciones estatales de este ciclo



YUVENIA ULLOA

Las instituciones educativas del estado abrieron sus puertas para recibir a los participantes de la segunda fase de la Olimpiada del Conocimiento Infantil 2026. Esta jornada académica reúne a los perfiles más destacados de las escuelas primarias, quienes han superado las evaluaciones iniciales gracias a su preparación constante y al acompañamiento de sus docentes en las aulas.

Diversas áreas de la formación básica son puestas a examen en este certamen que busca elevar los estándares de aprendizaje en toda la geografía estatal. El diseño de las pruebas permite que el alumnado demuestre su capacidad de análisis, síntesis y resolución de problemas complejos, habilidades que son esenciales para su desarrollo intelectual a largo plazo.



Mediante una ceremonia protocolaria se hizo entrega de reconocimientos a los alumnos que lograron asegurar su permanencia en esta fase eliminatoria. Aquellos estudiantes destacados representarán a sus respectivos planteles en una competencia que exige rigor pedagógico y una disciplina ejemplar. Sólo a través de este tipo de ejercicios es posible diagnosticar las fortalezas del sistema escolar y trabajar en las áreas que requieren mayor atención para garantizar una enseñanza de calidad para todos los habitantes.



Un ambiente de sana competencia prevaleció durante el arranque de las actividades, donde los padres de familia también jugaron un papel central al atestiguar los avances de sus hijos. De todos los procesos de evaluación vigentes, éste asegura que el mérito sea el único criterio para definir a los cuadros de honor que pondrán en alto el nombre de sus comunidades.

# Fortalecen coordinación federal para consolidar servicios de salud gratuitos

Avances en el modelo institucional buscan garantizar atención médica de calidad para las familias de la entidad

REDACCIÓN

La administración estatal estrechó vínculos con el Gobierno de México mediante un encuentro de trabajo orientado a perfeccionar el sistema de salud pública. Este esfuerzo conjunto pretende asegurar que la asistencia médica sea un beneficio tangible para todos los habitantes del estado, sin que el costo represente una barrera para el bienestar familiar.

Durante la sesión celebrada en la capital del país, se analizaron los progresos del esquema *IMSS-Bienestar* en las entidades federativas participantes. El gobernador, Miguel Ángel Navarro Quintero, puntualizó que la prioridad radica en transformar la infraestructura sanitaria mediante la mejora sustancial en el equipamiento y la suficiencia de personal especializado en las regiones.

Existe un enfoque renovado en la intervención directa de las clínicas y hospitales generales para abatir el rezago histórico en las zonas más apartadas. Estos trabajos se centran en optimizar el suministro de insumos básicos y medicamentos, permitiendo que las consultas y procedimientos quirúrgicos se realicen de manera oportuna y eficiente para aquéllos que los requieran.

Esta integración administrativa facilita que los servicios médicos se descentralicen y lleguen



con dignidad a quienes anteriormente carecían de seguridad social. La suma de voluntades entre los distintos niveles de gobierno refuerza la capacidad operativa de los centros de salud estatales, elevando los estándares de atención para la población civil. Los compromisos establecidos durante la

jornada de gestión aseguran la continuidad de los programas de salud preventiva y curativa. Sólo mediante la consolidación de estos esquemas de colaboración será posible garantizar la protección sanitaria como un pilar fundamental del desarrollo regional a largo plazo.

**FUTBOL EN TUS MANOS**  
*telcel*

**PLAN TELCEL LIBRE \$599**

**20 GB + 15%**

**Telcel 5G, mi mejor decisión**

La mayor Cobertura y Velocidad



1) El precio comunicado incluye IVA del 16% y corresponde al Plan Telcel Libre 5 - Abierto CPP. 2) Los GigaBytes (GB) incluidos son para navegación libre y aplican para su uso en México, EE.UU. y Canadá. Sujeto a Política de uso Sin Frontera: www.telcel.com/sinfrontera 3) Redes Sociales Ilimitadas: Se refiere a las redes sociales incluidas. Sujeto Política de Uso de Redes Sociales: www.telcel.com/redessociales 4) Cash Back Telcel es un programa de lealtad de Telcel que te devuelve un porcentaje de la renta mensual del Plan contratado, el cual será utilizado para cubrir el monto a pagar de servicios y/o accesorios participantes contratados, aplicado al monto total a pagar de la factura mensual correspondiente. Consulte términos y condiciones en www.telcel.com 5) Información de términos, condiciones, políticas, precios y folios de registro CRT en www.telcel.com, Centros de Atención a Clientes y Distribuidores Autorizados Telcel. Imágenes ilustrativas. Válido del 11 de mayo al 19 de julio de 2026.

# Reprocha diputado altos costos de casetas y combustibles

El legislador local advierte que el encarecimiento de peajes e hidrocarburos asfixia la economía de las familias nayaritas



FERNANDO ULLOA PÉREZ

El diputado local del partido *Levántate para Nayarit*, Diego Calderón, denunció que los incrementos constantes en las gasolinas y las tarifas de peaje están

pulverizando el poder adquisitivo de los ciudadanos. Según el legislador, esta tendencia ha provocado un alza desproporcionada en los precios de la canasta básica, afectando directamente el sustento diario de la población que consume productos de primera necesidad.

Ante este escenario, el representante popular exigió un pronunciamiento contundente por parte del Congreso local para frenar los abusos en las vías generales de comunicación. Calderón hizo un llamado enérgico a las autoridades federales y al Ejecutivo estatal para revisar los costos de las casetas, argumentando que "son factores que están provocando daños al bolsillo

de las familias nayaritas".

Inspecciones realizadas por el legislador en puntos críticos como la caseta de El Trapichillo revelaron disparidades alarmantes en los cobros vigentes. "Nayarit es un punto estratégico en el corredor del centro al noroeste del país, y no es justo que nuestra gente batalle tanto por traslados básicos", lamentó el parlamentario, destacando que el acceso a San Blas resulta más oneroso que la autopista México-Cuernavaca.

Este desajuste económico se agrava por la falta de voluntad política para contener el precio de los hidrocarburos en el país, lo que impacta en la cadena

de suministro de forma inmediata. El litro de diésel ya alcanza los 29 pesos con 40 centavos, mientras que las gasolinas *Magna* y *Premium* rozan los 30 pesos; de todos los problemas financieros actuales, éste es el que más encarece el frijol, el arroz, la carne y los lácteos.

Anunció que presentará un exhorto formal ante la Secretaría de Infraestructura, Comunicaciones y Transportes (SICT) para buscar esquemas que den alivio económico a los sectores productivos. De esta gestión se espera que emane una solución que beneficie tanto a trabajadores formales como informales, quienes requieren de traslados accesibles para desempeñar sus labores de manera honrada y competitiva.

## Aprueba Congreso Ley de Asistencia Social en Nayarit

Legisladores estatales actualizan marco normativo para fortalecer programas sociales y ampliar la protección a grupos vulnerables

### REDACCIÓN

Integrantes de la Trigésima Cuarta Legislatura autorizaron un nuevo marco normativo para la asistencia social, buscando que el respaldo institucional llegue con mayor celeridad a los sectores que enfrentan condiciones de marginación. Con esta determinación legislativa, se pretende garantizar que los servicios de salud, alimentación y protección jurídica operen bajo principios de inclusión y dignidad, eliminando los obstáculos burocráticos que solían retrasar la entrega de beneficios directos a la población.

El nuevo ordenamiento legal integra 39 artículos y cinco apartados transitorios diseñados para atender las demandas actuales de justicia social en la entidad. A través de estas disposiciones, se establecen mecanismos de supervisión que aseguran la transparencia en el manejo de los recursos públicos destinados a la protección de

menores, personas con discapacidad y adultos mayores, promoviendo una atención integral en cada uno de los municipios.

Mediante la propuesta enviada por el Gobernador de Nayarit, Miguel Ángel Navarro Quintero, se otorga un papel protagónico al Sistema DIF estatal como el eje central de la política asistencial. El texto aprobado facilita la coordinación entre los ayuntamientos y el Poder Ejecutivo, permitiendo que la iniciativa privada y las organizaciones civiles participen activamente en la consolidación de modelos de bienestar que contribuyan al desarrollo humano y a la reducción de brechas de desigualdad.

Diversas reformas a la Ley de Acceso de las Mujeres a una Vida Libre de Violencia fueron también validadas durante la misma sesión de trabajo. Estas modificaciones amplían el catálogo de conductas sancionables y refuerzan las medidas de protección cautelar para adolescentes y niñas, asegurando que el estado cuente con herramientas

jurídicas más robustas para combatir cualquier forma de agresión por motivos de género y fortalecer la igualdad sustantiva.

Esta jornada parlamentaria incluyó además la autorización de una prórroga para la clausura del Segundo Período Ordinario de Sesiones, la cual se extenderá hasta el próximo 30 de mayo. La decisión de ampliar las funciones de la Mesa Directiva permitirá a los representantes populares desahogar los dictámenes pendientes en materia de seguridad, transparencia y finanzas públicas que requieren un análisis profundo antes de su votación definitiva.

Sólo a través de la continuidad de las labores legislativas será posible dotar a la administración pública de los instrumentos necesarios para mejorar la calidad de vida de los habitantes. De todos los acuerdos alcanzados recientemente, éste garantiza que la soberanía popular mantenga un ritmo de trabajo eficiente y profesional para cumplir con los compromisos de justicia y equidad que demanda la sociedad nayarita en su conjunto.

## Avanza entrega de casas de Vivienda para el Bienestar

Los primeros hogares en Santiago Ixcuintla serán entregados a familias vulnerables durante el primer semestre de 2026

### ARGIMIRO LEÓN

El acceso a una vivienda digna cobra fuerza en el territorio estatal con el avance del programa federal destinado a sectores vulnerables. Las autoridades de la Comisión Nacional de Vivienda estiman que los desarrollos habitacionales en diversos municipios presentan un progreso significativo, permitiendo programar las primeras entregas parciales para las próximas semanas. Bajo este esquema, la prioridad se centra en familias de escasos recursos que requieren de un patrimonio propio y seguro.

Villas de Ixcuintla, complejo ubicado en el municipio de Santiago Ixcuintla, encabeza la lista de proyectos con un avance cercano al 80 por ciento en su edificación. Este desarrollo se perfila para otorgar las llaves de los primeros 26 hogares entre finales de mayo y principios de junio del año entrante, integrándose al esquema nacional de bienestar habitacional impulsado por la presidencia de la República. El modelo de entregas parciales permite que los beneficiarios ocupen sus casas mientras se concluyen las obras complementarias en el entorno.

La estrategia busca abatir el rezago histórico mediante la construcción de 7 mil viviendas coordinadas por la institución federal y otras 10 mil a través del Infonavit. De acuerdo con la coordinadora estatal de la Comisión Nacional de Vivienda en Nayarit, Nadia Bernal, este despliegue de infraestructura beneficiará a más de 61 mil habitantes, garantizando espacios seguros para quienes históricamente han enfrentado dificultades para acceder a créditos o sistemas de vivienda formal. Sólo mediante este enfoque social se garantiza que la infraestructura llegue a las zonas con mayor necesidad.

Además del municipio santiaguense, los trabajos de nivelación y construcción de plataformas se extienden a regiones como Bahía de Banderas, Ahuacatlán y la capital. En el desarrollo conocido como Topacio ya se registraron avances previos con la entrega de 16 viviendas en meses pasados, sumando esfuerzos para que antes de que concluya el período veraniego se logre una meta conjunta de 300 casas habitables. Éste es el objetivo central de las mesas técnicas que supervisan la calidad y seguridad de cada inmueble.

La edificación de estos núcleos habitacionales impulsa la economía regional y fomenta el empleo local al transformar la construcción en un mecanismo de justicia social. Al priorizar el derecho a un hogar sobre los intereses comerciales de antaño, el Gobierno de México consolida una política de infraestructura que atiende las necesidades básicas de la población. La actual administración coloca la propiedad social como un eje rector para mejorar la calidad de vida en las comunidades nayaritas.

## Refuerzan vacunación casa por casa en Xalisco

Brigadas de salud aplican cientos de dosis contra influenza y sarampión para proteger a grupos vulnerables del municipio

### MISAE ULLOA

Los Servicios de Salud de Nayarit intensificaron las brigadas de inmunización domiciliar con el objetivo de ampliar el esquema preventivo entre los habitantes. Esta estrategia busca que ningún sector de la población quede desprotegido ante padecimientos estacionales y virus prevenibles por biológicos, facilitando el acceso directo a la medicina preventiva sin que las familias tengan que desplazarse a centros hospitalarios.

Durante la jornada reciente en la cabecera municipal de Xalisco, los equipos técnicos lograron la aplicación de 363 dosis dirigidas a combatir enfermedades como el

sarampión y la influenza. Estas visitas permiten identificar a personas que, por motivos de movilidad o actividades laborales, no habían podido acudir a las unidades médicas fijas para completar su cuadro básico de vacunación.

Brigadistas especializados, bajo la coordinación de la administración estatal encabezada por Miguel Ángel Navarro Quintero, realizaron también un censo sanitario minucioso para detectar necesidades específicas en cada hogar visitado. De todos los procesos de atención pública, éste asegura que la cobertura sanitaria llegue hasta los domicilios, eliminando las barreras geográficas que suelen retrasar los tratamientos preventivos en las comunidades.

Atienden con prioridad a adultos mayores y menores

de edad, sectores que presentan mayor susceptibilidad ante los cambios climáticos y la circulación de patógenos respiratorios. La labor del personal institucional se extiende más allá de la inmunización, ya que brindan orientación técnica sobre higiene y detección oportuna de síntomas de alarma para actuar de manera inmediata ante cualquier emergencia.

Sólo a través del contacto directo con la ciudadanía es posible garantizar que el derecho a la protección de la salud se ejerza de manera plena y equitativa. Las autoridades estatales confirmaron que estas rutas de vacunación continuarán programándose en distintas zonas de la entidad para mantener niveles óptimos de inmunidad colectiva y prevenir brotes epidemiológicos.

## Consensúan precios de canasta básica para mitigar impacto inflacionario

Acuerdo entre sectores productivos y comerciales establece precios justos en veinticuatro artículos esenciales para el consumo nacional

### REDACCIÓN

La implementación de estrategias para el control de la carestía permite la consolidación de una economía interna estable frente a los desafíos internacionales. Mediante un acuerdo de cumplimiento voluntario entre los sectores productivos y comercializadores, se ha establecido un tope de 910 pesos para un conjunto de veinticuatro productos fundamentales. Este esquema busca que la población acceda a bienes básicos con precios regulados, asegurando que el beneficio llegue directamente a los hogares del país sin afectar la operatividad de las empresas participantes.

Informó la presidenta de México, Claudia Sheinbaum Pardo, que estas decisiones económicas se fundamentan en el consenso alcanzado con empresarios y trabajadores. El paquete contra la inflación y la carestía se suma a otras medidas estructurales como el ajuste a los salarios y la mejora en las pensiones, demostrando que la coordinación intersectorial es la vía para fortalecer el poder adquisitivo. La verificación del cumplimiento de estos precios justos queda bajo la supervisión de la procuraduría federal, orientando a

la población hacia los establecimientos con mejores ofertas.

Autoridades del sector consumo notificaron avances significativos en la identificación de estos artículos mediante señalética especial en los estantes de las tiendas de autoservicio. El procurador federal del Consumidor, Iván Escalante Ruiz, detalló que se trabaja estrechamente con la asociación nacional de tiendas departamentales para facilitar la localización de los productos que integran este acuerdo. Esta medida permite que las familias identifiquen con rapidez las mercancías sujetas al control de precios, fomentando una competencia sana entre los establecimientos comerciales de las diversas regiones.

Diversos registros oficiales muestran una disminución real en productos sensibles como el huevo blanco, cuyo paquete de 18 piezas pasó de un promedio de 55 pesos el año anterior a 47 pesos en el ciclo actual. Asimismo, el kilogramo de carne de pollo entero y el de frijol negro presentan tendencias a la baja, ubicándose en valores cercanos a los 38 y 24 pesos respectivamente. Estos ajustes reflejan la efectividad de los acuerdos voluntarios, permitiendo que alimentos esenciales de la dieta nacional mantengan una estabilidad que

protege el sustento diario de los ciudadanos.

Sólo mediante el seguimiento constante de las variaciones del mercado es posible informar a los habitantes sobre dónde adquirir suministros a costos reducidos, evitando abusos y garantizando el abasto oportuno. Insumos como el arroz, el limón y la carne de cerdo han experimentado reducciones o estabilizaciones que los sitúan en niveles competitivos, mientras que el kilogramo de plátano se comercializa en un promedio nacional de 21 pesos. La transparencia en los precios permite que los consumidores tomen decisiones informadas, privilegiando a los comercios que respetan el pacto económico global.

Ésta es una herramienta de política social que trasciende la simple vigilancia, convirtiéndose en un motor de bienestar para los sectores con menores ingresos. Con la consolidación de estos esquemas de colaboración, el país avanza hacia una distribución más equitativa de los recursos, asegurando que la estabilidad macroeconómica se traduzca en una mejora real en la calidad de vida de las comunidades. La participación activa de productores y comercializadores garantiza que el derecho a la alimentación sea accesible para todas las familias en el territorio nacional.

# TU MITSUBISHI EN LAS MEJORES MANOS



Drive your Ambition

TEPIC



## AGENDA TU CITA HOY

- MANTENIMIENTO PREVENTIVO
- DIAGNÓSTICO
- REFACCIONES ORIGINALES
- REPARACIÓN GENERAL



NUESTRO ORIGEN ES LA CALIDAD



311 237 3972



AV. INSURGENTES 1997, LOS LLANITOS, 63170 TEPIC, NAY.

7 AÑOS DE GARANTÍA REAL  
KMS ILIMITADOS  
DEFENSA A DEFENSA

## Presentan *Maternidades a Capela* para visibilizar la crianza en soledad

Relatos autobiográficos de diecinueve autoras cuestionan el mito de la maternidad perfecta y las crisis de cuidados actuales

FERNANDO ULLOA PÉREZ

Las instalaciones del Congreso del Estado se convirtieron en el escenario para un diálogo profundo sobre las violencias silenciosas que atraviesan las mujeres en la actualidad. Con la presentación de la obra literaria *Maternidades a Capela*, se busca desmitificar el rol tradicional de la madre perfecta, exponiendo las realidades de un sistema que, con frecuencia, deja a las jefas de familia navegando en una soledad absoluta durante la crianza.

Diecinueve mujeres unieron sus testimonios bajo un método autobiográfico para plasmar vivencias que suelen quedar bajo llave en el ámbito privado por temor al juicio social. Esta obra surge de la imperiosa necesidad de documentar las trayectorias de profesionales y universitarias que transitan por las etapas de la maternidad en medio de una crisis de cuidados que afecta el desarrollo integral de las personas en la entidad.

Mariana Betsabeth Pelayo Pérez, docente e investigadora de la Universidad Autónoma de Nayarit y coautora del texto, explicó cómo las dinámicas familiares se han fracturado en las últimas tres décadas en el país. Anteriormente, el cuidado de los hijos se vivía en una especie de tribu integrada por tías, abuelas y vecinas que compartían la carga; hoy, ese tejido de apoyo comunitario ha desaparecido casi por completo.

Esta realidad obliga a las mujeres a enfrentar hasta tres jornadas laborales extenuantes que incluyen el empleo formal, la crianza directa y el trabajo doméstico no remunerado. "Hoy las mujeres nos vemos en la necesidad de maternar desde la soledad", señaló la investigadora, quien confesó que su propia batalla contra la depresión posparto fue el motor que impulsó esta invitación colectiva para acuerpar a otras madres.

Bajo una perspectiva de acompañamiento, el libro funciona como un abrazo grupal para quienes se sienten agotadas o temen expresar las contradicciones de su maternidad y el cuidado de recién nacidos. El compendio integra experiencias reales de precarización y autoexplotación que deben ser reconocidas por la sociedad, sumando esfuerzos para que la crianza deje de ser vista como una responsabilidad exclusiva de la mujer.

Sólo a través de la visibilización de estos relatos es posible construir un tributo a las voces que permanecieron calladas durante generaciones por imposiciones culturales. De todos los proyectos literarios recientes, éste destaca por ser un acompañamiento para las mujeres que hoy piensan que están solas en este proceso, concluyó Pelayo Pérez al reafirmar que la obra es un llamado a la colectividad y la empatía.



## Conmemoran dos décadas de labor radiofónica en la UAN

Jornadas de diálogo y actividades culturales marcan el festejo por los veinte años de la emisora institucional

REDACCIÓN

Las frecuencias radiofónicas universitarias alcanzaron veinte años de transmisiones ininterrumpidas como un puente entre la academia y la sociedad. Para celebrar este trayecto, se organizó un festival que integró la creatividad, el análisis y la convivencia, destacando la importancia de la radio pública como un medio accesible que genera identidad en los diversos sectores de la población local.

Durante el encuentro denominado Festival Resonancia, la rectora de la Universidad Autónoma de Nayarit, Norma Lilliana Galván Meza, puntualizó que la vigencia del proyecto es posible gracias al compromiso del personal que ha innovado en la creación de contenidos. La funcionaria subrayó la

obtención de la concesión nacional con validez hasta el año 2040, lo cual exige mantener la pertinencia y la credibilidad informativa para las próximas generaciones.

Igualmente, la secretaria general de la institución, Margarete Moeller Porraz, junto al coordinador de la frecuencia, René Alonso Morales Rojo, coincidieron en que este medio es una herramienta fundamental para despertar la conciencia ciudadana. El equipo de trabajo resaltó que la emisora constituye un ecosistema que ha sabido latir durante dos décadas, sumando voluntades para descubrir el entorno mediante la palabra y el sonido.

Mesas de análisis sobre la transición de la radio tradicional

hacia plataformas de podcast y la evolución de la difusión institucional formaron parte central de la agenda académica. Estos espacios de reflexión permitieron a los asistentes profundizar en la historia de la comunicación regional y el impacto de la inmediatez informativa en la vida cotidiana de los habitantes.

Varias expresiones artísticas, incluyendo presentaciones de danza folclórica y muestras de un mercado universitario, cerraron la jornada conmemorativa con un enfoque comunitario. La integración de conciertos y actividades culturales reforzó el vínculo histórico de la radio con su audiencia, consolidándola como una voz esencial que aligera el espíritu y fortalece el tejido social.



## Mejoran la infraestructura educativa en Bahía de Banderas

Acciones de rehabilitación integral fortalecen el entorno de aprendizaje para estudiantes de nivel preescolar en comunidades costeras

REDACCIÓN

Las instalaciones escolares en la comunidad de Higuera Blanca recibieron una transformación profunda para garantizar la seguridad de los alumnos. Este proyecto de renovación busca que el entorno de enseñanza sea el adecuado para el crecimiento pedagógico de los menores, eliminando riesgos estructurales previos y dignificando las áreas comunes del plantel.

Informó la presidenta del Sistema DIF Nayarit, Beatriz Estrada Martínez, que la intervención incluyó la demolición de la antigua malla perimetral y la rehabilitación total de la red eléctrica. Estas labores aseguran que el preescolar Ricardo Flores Magón cuente con servicios básicos estables para el desempeño diario de las actividades académicas y administrativas.

Durante el recorrido de

supervisión, se constató la construcción de un nuevo pórtico de acceso y una barda perimetral que delimita el área de juegos y salones. La rehabilitación de los edificios existentes permite que las niñas y los niños cuenten con espacios limpios y funcionales para su formación inicial en esta zona del estado.

Obras complementarias se encuentran en proceso de planeación, incluyendo la edificación de un domo para proteger a la comunidad estudiantil de las inclemencias del clima. De igual forma, se contempla el equipamiento integral de la cocina escolar, lo cual facilitará la preparación y entrega de los desayunos que se distribuyen de manera regular.

Éstos son esfuerzos que pretenden otorgar las herramientas necesarias para que los habitantes de la región alcancen un desarrollo

pleno. La prioridad se centra en que cada centro educativo ofrezca las condiciones dignas que la niñez requiere, consolidando un entorno seguro donde sea posible construir una base sólida para su educación futura.



## Distribuyen fertilizantes a más de un millón de productores agrícolas

La estrategia nacional alcanza un avance cercano al cincuenta por ciento en la meta de dispersión anual

REDACCIÓN

Resultados del programa Fertilizantes para el Bienestar 2026 arrojan un avance del 49.8 por ciento en su meta de distribución nacional, sumando la entrega directa de 466 mil toneladas de insumos. A través de este esquema, más de un millón 74 mil productores de cultivos prioritarios en las 32 entidades federativas han recibido nutrición vegetal para sus parcelas, consolidando la operatividad de los Centros de Distribución Agricultura en todo el territorio nacional.

Informó la Secretaría de Agricultura y Desarrollo Rural que, tras la incorporación de doce estados entre finales de abril y principios de mayo, la cobertura del programa es ya total en el país. Entidades como Sinaloa, Puebla y Zacatecas destacan por el volumen de toneladas dispersadas, asegurando que el acceso a la urea y al fosfato diamónico (DAP) se realice de manera gratuita y sin intermediarios para fortalecer la autosuficiencia alimentaria.

Respecto a las metas regionales, Puebla atiende a más de 117 mil beneficiarios con 56 mil 700 toneladas de fertilizante, mientras que en



Sinaloa la dispersión supera las 117 mil toneladas para casi 60 mil agricultores. En Zacatecas y Jalisco, las proyecciones de atención rebasan los 60 mil productores por entidad, lo cual refleja la magnitud de una logística que busca optimizar el rendimiento del campo en regiones clave para la economía nacional.

Estructuras operativas en San Luis Potosí e Hidalgo reportan la entrega de más de 23 mil y 32 mil toneladas respectivamente, funcionando mediante una red de centros estratégicamente ubicados para el acopio. La dependencia recordó que sólo se requiere una identificación

oficial vigente para recoger los apoyos, instando a los interesados a verificar su asignación en los portales oficiales para agilizar la recepción de los insumos.

Ésta es una estrategia que pretende incidir directamente en la productividad de granos básicos, reduciendo los costos de operación para las familias rurales. Con un padrón total proyectado de dos millones 156 mil personas, la eficiencia en la distribución de estos recursos garantiza que la nutrición vegetal llegue a tiempo para los ciclos de siembra, impulsando la rentabilidad de quienes sustentan la cadena alimentaria en el país.



# REFACCIONES ORIGINALES

DISPONIBLES EN ÁLICA AUTOMOTRIZ

PARA ESTAS MARCAS



MÁS INFORMACIÓN: 311 122 64 92

Álica Automotriz 100% Nayarita, nos renovamos para ti.



EN SANTIAGO IXCUINTLA

## Espectacular pirotecnia y gran concierto para venerar al Señor del Ascensión

Castillo monumental, *Mañanitas* al patrono con un mariachi de veinticinco voces y Carlos Cuevas cantando entre la gente

Reconocen al empresario y exgobernador Antonio Echevarría Domínguez como hijo predilecto de Santiago Ixcuintla

Ha sido uno de las fiestas más memorables que se recuerden, patrocinada por Grupo Álica y Grupo Embotellador Nayar

CRÓNICA/ESPECIAL PARA MERIDIANO



Diez y media de la noche, atrio del templo de Santiago Ixcuintla. La estructura doble se levantaba contra el cielo a la altura del campanario. Una armazón con la pólvora bien amarrada, todavía dormida. La gente miraba hacia arriba con la quietud del asombro. Una señora puso en una sola frase lo que todos pensaban en silencio: «Nunca había visto un castillo tan grande, ya dijo el padre que no habrá buscapiés para que no haya riesgo con la gente». La noche estaba calurosa, con esa humedad de costa que en Santiago no afloja ni a esa hora. La plaza no alcanzaba. Había niños sobre los hombros de los padres. Había adultos en sillas plegables traídas de casa. La gente había ido llegando desde las nueve, y junto al atrio algunos puestos vendían tacos y churros. Las conversaciones eran un murmullo bajo, y todos miraban hacia arriba. Sonó *Mi gusto es*. La pieza del cancionero popular mexicano que no puede faltar en fiesta tradicional

alguna. Atraviesa, además, la biografía pública de Antonio Echevarría Domínguez como una firma desde que se la cantaba su comadre Lola Beltrán. Apenas se asentó la primera estrofa, las luces empezaron a correr por las dos torres del castillo. La pólvora dibujó, en letras móviles, el nombre del Grupo Álica. Después, dos coronas atravesaron el cielo de Ixcuintla, una en cada torre, con su giro y su estela. Vino enseguida la explosión que ya se esperaba pero que igual sorprendió. Las cabezas se reclinaron hacia atrás al mismo tiempo. La luz de la pólvora resbalaba por la cantera del templo y le sacaba relieves a la fachada que el sol del día había aplanado. Un santiaguense que vive en Los Ángeles y vuelve cada año a la Feria Nacional de Primavera lo dijo en dos palabras: «parece Disneylandia». Lo dijo con orgullo, con voz de quien reconoce el pueblo que dejó.

Las imágenes del castillo y la pirotecnia van a

correr por los teléfonos. Las verán santiaguenses en Fresno y en *Long Beach*, en las casas del exilio dulce y a veces amargo que es el norte. La Feria Nacional de Primavera es de las más antiguas del noroeste y los convoca cada año entre abril y mayo. Algunos empezarán a pensar en regresar el año que viene.

La promesa también tiene fecha y razón. Hace años, frente a este mismo atrio, una mujer suplicó al Señor de la Ascensión por la vida de su hijo recién nacido. El niño vivió. Cuando ese niño creció y pudo, prometió que mientras él tuviera con qué, las *Mañanitas* al patrono se cantarían en grande. Ese hijo es Antonio Echevarría Domínguez, hoy presidente del Grupo Álica, antes gobernador de Nayarit. La mujer fue su madre. La fiesta del jueves se paga, cada año, contra aquella deuda que el pueblo conoce sin necesidad de que se la cuenten. Santo Señor de Santiago, en oro y plata

vestido, escribió un poeta de este pueblo, con tu mano traspasada detén la brama del río. El milagro de aquella madre, en palabras del poema, fue un detener del río.

Faltaba poco para las doce. Entró el mariachi El Quevedeño, veinticinco músicos formados en herradura, con la canción ritual del santo. Después cantó Humberto Herrera, ranchero, amigo cercano de la familia. Después vino Carlos Cuevas con *Solamente una vez*, de Agustín Lara. El bolero, en boca de Cuevas, a esa hora, en ese atrio, sonó como una oración doméstica. La feligresía rompió en aplausos. Antonio Echevarría Domínguez entró con los suyos, devotos entre devotos, bajo la luz de las velas del santo.

A la una de la mañana, el escenario montado frente al palacio municipal ya esperaba. La plaza se llenó de gente que venía del atrio con la garganta tibia y el rezo a medio terminar. Humberto Herrera





abrió por segundo año consecutivo. Conectó pronto con el público. Pasada la una y un poco, el alcalde Sergio González, conocido en Santiago Ixcuintla como *Pipiripau*, o, en autodefinition de campaña, «el amigo que cumple», pidió la palabra. Habló breve. Agradeció a Echevarría Domínguez lo que hace por su tierra natal y, a nombre del pueblo y cabildo, le entregó un reconocimiento que lo declara Hijo Predilecto de Santiago Ixcuintla. La ovación fue de todos.

Lo que vino después fue el concierto de Carlos Cuevas. Al piano, un sobrino de Armando Manzanero. Empezaron por el yucateco y siguieron con Cantoral, Urrieta, Carrillo, Juan Gabriel y José Alfredo. En algún momento de la noche, Cuevas soltó el escenario. Bajó al ras de la gente, seguido del saxofonista, y caminó cantando. Avanzó entre cuerpos que se abrían a su paso. Pasó frente a parejas que se tomaban de la mano y frente a hombres de sombrero que asentían sin moverse. Llegó hasta la señora Martha Elena García de Echevarría y cantaron, los dos, *Si nos dejan*. El dueto fue corto. La plaza, a esa hora, cantaba con ellos. El aplauso fue largo. Antes y después se sirvió menudo y aguas frescas. Quien las probó dijo que estaban muy buenas.

Un veterano miró todo aquello desde una orilla y soltó una frase que sonó a sentencia: «este espectáculo fue de gran calidad como cuando la feria de Santiago se hacía en los mejores años del tabaco». La comparación pesa. Santiago Ixcuintla fue, durante medio siglo, capital tabaquera del país. La hoja se cosechaba en los ejidos de la costa y se mandaba al mundo. Las ferias de aquellos años contrataban orquestas de la Ciudad de México y palenques que duraban hasta el amanecer. Volver a esa medida, aunque sea por una noche, le devuelve al pueblo el tamaño de entonces.

El poeta Eduardo Cataño Wilhelmy escribió, hace décadas, los versos que la noche del miércoles al jueves volvió a poner en escena frente al atrio. Galopa Santo Santiago, dice, por su camino encendido. Saca millones de chispas que caen al pueblo dormido. El pueblo, esta vez, recibió las chispas despierto. Cataño Wilhelmy imaginó a un santo a caballo, con morrión de estrellas, un señor que cruza por encima del pueblo y lo cuida desde el galope. La pólvora del miércoles se sumó a ese paso.

La fiesta tuvo respaldo. Grupo Álica y Grupo Embotellador Nayar, Coca-Cola Nayarit, pusieron lo necesario para el castillo, el mariachi de veinticinco voces, el menudo que duró hasta el alba y la venida de Herrera y Cuevas. Antonio Echevarría Domínguez, hijo predilecto desde la madrugada del jueves, pagó una vez más la deuda que había contraído por él su madre. En los pueblos a este tipo de pago se le llama manda: una promesa hecha en apuro y cumplida después con creces.

Al alba, en Santiago todavía cantaban. El Señor de la Ascensión, en oro y plata vestido, dejó pasar la mañana sin apuro. El río abajo seguía con sus tumbos de caimanes y su desatino, como hace siglos. En la plaza, un músico extraviado guardaba ya un saxofón en el estuche. Por las calles del centro, los jóvenes regresaban a casa con la voz ronca y el paso ancho. La fiesta se prolongaba en algunas casas, donde alguien picaba ya la cebolla del almuerzo del jueves. Santiago Ixcuintla había cumplido con su patrono.

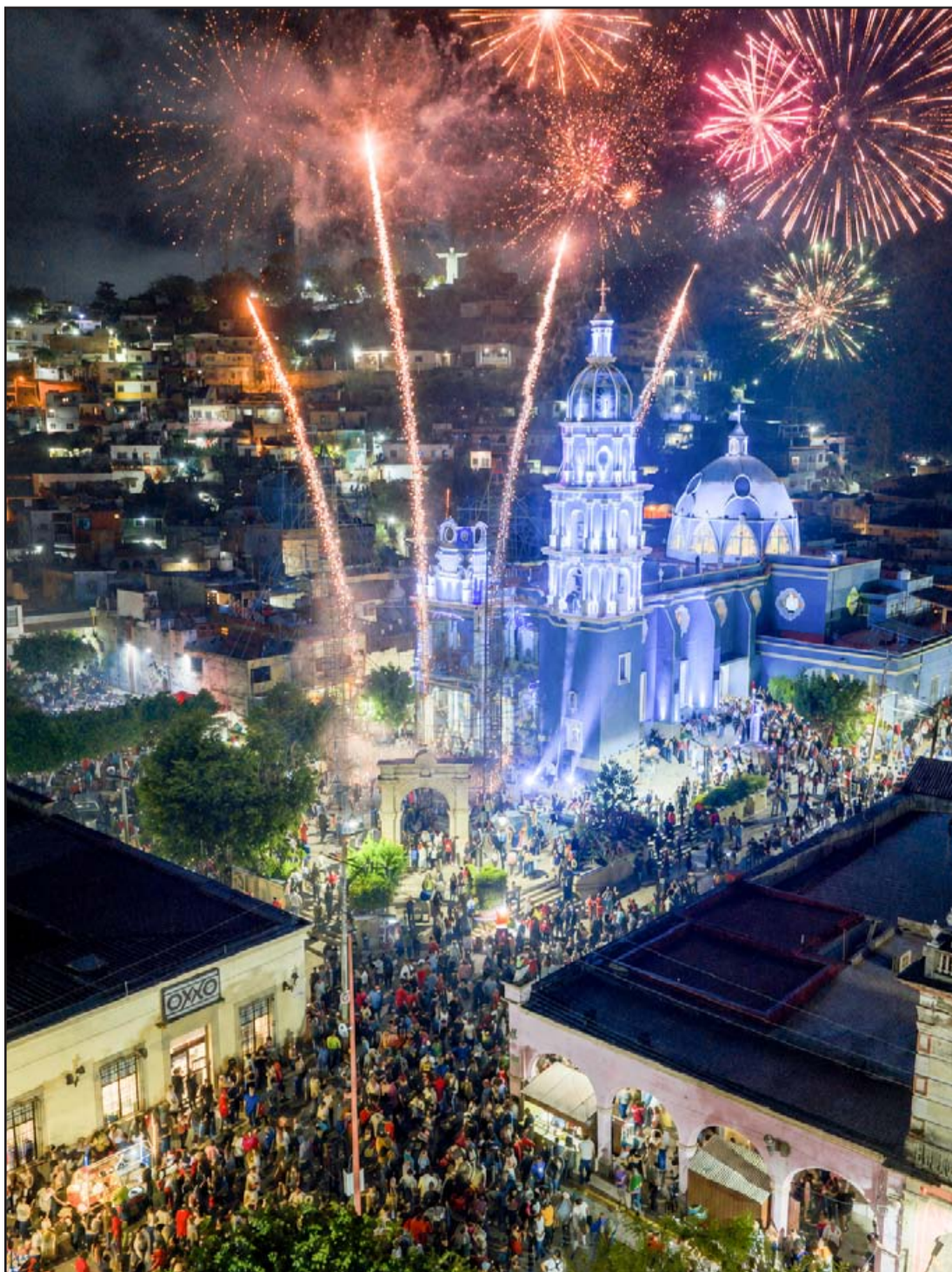

## Santiagoño mariachero

Eduardo Cataño Wilhelmy

Nací a la orilla del río.  
No recordara Santiago  
Sin la creciente del río.

¡Qué pretal tiene Santiago!  
¡Qué chavindas lleva el río!  
Lleva tumbos de caimanes  
Hipo de barro y de limo,  
Pasa borracho de rayos  
Gritando su desatino,  
Rascando el lomo de cieno  
Con luceros de camino.

Alegre pueblo Santiago  
Cuando no se enoja el río,  
Y atropellando las lomas  
Escupe toros podridos,  
O raya por El Rebaje  
Su alazán en desafío.

Santo Señor de Santiago,  
-En oro y plata vestido-,  
¡Con tu mano traspasada  
detén la brama del río.

Ya juyeron las calandrias,  
Ya el carretero se ha ido  
Porque sus bueyes calientes  
Se iban en el remolino.

Alegre pueblo Santiago,  
Huarachero y siempre vivo  
Cuando suenan tus violines,  
¡Como te envidia el Bajío!

¡Cuando suenan tus vihuelas  
No se oye Maravatío!

Santiago de los trapiches,  
Del palenque y del corrido

¡Qué llamarada tus hembras  
En fandango amanecido!  
¡Cómo arde la sangre brava  
Con la brasa del tequila!

¡Cómo saltan los machetes  
Por mitote en la partida!  
Galopa Santo Santiago  
Por su camino encendido.  
Saca millones de chispas  
Que caen al pueblo dormido.

Estrellas sobredoradas  
Forman su morrión ceñido,  
Astros de siete colores  
Su capa de señorío,  
Y un cometa reluciente  
Su curvo sable temido.

Santo Señor de Santiago  
-En oro y plata vestido-,  
Tu viejo pueblo te guarda  
Con flores en el latido.

Cuando vayas a Santiago  
Fíjate bien lo debido:  
Lleva machete tigriño  
Lleva puñal entendido.

¡Al que le jierva la sangre  
Vaya a Ixcuintla prevenido!  
Verá bailar zapateado  
Con zapato presumido.

¡Qué fama tiene en la costa,  
Santiago por sus sandías,  
Por sus vegas tabaqueras  
Y sus refrescos de chía!

¡Qué lumbre avientan las tejas  
Con el sol que corre ardido!

¡Cómo queman los colores  
En la cal y en el vestido!

¡Cómo arden las guacamayas  
En el cielo solferino!

Dicen que pasó el Señor  
Entre dos aguas del río,  
Iba ogado el crucifijo  
Sin su cendal guarnecido.

Al pasar por la repunta,  
Un cristiano que lo vido  
Lo lazó con su chavinda  
Y lo llevó al caserío.  
Lo pusieron en la Iglesia  
De oro y playa vestido  
¡Cómo se adora en Santiago  
Al Santo Señor del Río!

No recordara Santiago  
Sin la creciente del río.  
¡Qué pretal tiene Santiago!  
¡Qué chavindas lleva el río.

# Promueven liderazgo juvenil en participación ciudadana

Actividades académicas fortalecen la cultura social y el arte de la oratoria entre estudiantes de nivel bachillerato

## REDACCIÓN

El fomento a la elocuencia y la democracia participativa motivó la realización de un encuentro estudiantil orientado al desarrollo integral. Esta iniciativa permite que los alumnos de nivel medio superior se involucren en temas de responsabilidad social y cultura, impulsando su capacidad de diálogo y reflexión crítica ante los retos actuales. Se busca que la juventud asuma un rol activo en la construcción de una comunidad más equitativa a través de la expresión de sus ideas.

Durante el desarrollo del concurso *Juventud al Mando por un Día 2026*, la rectora de la Universidad Autónoma de Nayarit, Norma Lilliana Galván Meza, señaló que estas actividades consolidan la identidad institucional al sumar a la trayectoria académica del estudiantado. Para la administración universitaria, la formación debe complementarse con el arte y la cultura, gestando acciones tanto dentro como fuera de las aulas para el beneficio común de la sociedad.

Aseguró el titular de la Secretaría de Educación Media Superior, Oscar Omar Verdín Cervantes, que los espacios de este tipo difunden el trabajo docente y promueven programas estratégicos con sentido ético. El funcionario resaltó que la institución ofrece opciones diversas en investigación, deporte y democracia, preparando a quienes en pocos años tomarán decisiones fundamentales tanto en la entidad como en todo el país.



La dinámica del certamen permite que los ganadores experimenten de cerca la gestión administrativa de la máxima casa de estudios. En esta edición, Cruz Alejandro Contreras García, perteneciente a la preparatoria de Acajoneta, obtuvo el primer sitio y acompañará a la rectoría en sus funciones, mientras que Jessica de Jesús López Madera, de la unidad en Villa Hidalgo, se integrará a las labores de la secretaría académica.

Estas jornadas concluyeron con una mención especial para Ximena Ramos Solís, representante de la zona de Puente de Camotlán, por su destacada participación. Sólo mediante el impulso constante de los asesores y el respaldo de las familias es posible elevar el interés por la superación personal. Éste es un ejercicio que pretende que los alumnos sigan siendo un referente de luz para sus compañeros y la sociedad regional en general.



## GOBIERNOS FEDERAL Y ESTATAL

# Acompañan retorno de desplazados a sus hogares

Se mantienen las mesas de diálogo y de trabajo para garantizar que este retorno se realice en condiciones de seguridad y sea permanente

## REDACCIÓN

Con el apoyo del Ejército Mexicano, la Guardia Nacional, el Gobierno del Estado de Guerrero, la Comisión Ejecutiva de Atención a Víctimas y la Secretaría de Gobernación, dio inicio el retorno de las familias

desplazadas a sus comunidades en el municipio de Chilapa, Guerrero, luego de garantizar un esquema de seguridad y vigilancia en la zona.

El subsecretario de Gobernación,

César Yáñez, acompañó el regreso de 118 personas, entre ellas mujeres, hombres, adultos mayores, niñas, niños, adolescentes y jóvenes a la comunidad de Xicotlán, en vehículos de las distintas dependencias participantes. Además, se entregaron insumos de primera necesidad, colchonetas, cobijas, artículos de higiene y alimentos.

También recibieron asistencia psicológica y contención emocional por parte de personal de la Comisión Ejecutiva de Atención a Víctimas, quien les dará seguimiento.

Al mismo tiempo, se mantienen las mesas de diálogo y de trabajo para garantizar que este retorno se realice en condiciones de seguridad y sea permanente.

Además, comenzará el censo de las viviendas que resultaron afectadas, para apoyar en la reconstrucción y se darán enseres a quien los necesite. Por su parte, la Secretaría de la Defensa Nacional establecerá un corredor seguro para libre tránsito de la población hacia la cabecera municipal, así como para el ingreso de suministros a sus localidades.

Participaron la Comisión Estatal de los Derechos Humanos del Estado de Guerrero; el subsecretario de Desarrollo Político y Social, Francisco Rodríguez, y el secretario técnico de la Mesa Estatal de Paz, Héctor Ocampo



# Combaten brigadistas estatales incendio en relleno sanitario de Tepic

Despliegan equipo especializado y un tanque de gran capacidad para extinguir focos activos en predio municipal

## REDACCIÓN

Brigadas estatales intensificaron las tareas de control y liquidación total del siniestro ocurrido en el vertedero municipal conocido como El Iztete. Esta intervención técnica busca neutralizar las emisiones contaminantes y asegurar el perímetro para evitar que las llamas se propaguen hacia zonas arboladas colindantes dentro del municipio de Tepic, garantizando la seguridad de las áreas circundantes.

El personal especializado de la Comisión Forestal de Nayarit (COFONAY) trabaja de manera ininterrumpida en la remoción de materiales y enfriamiento del terreno. Estas cuadrillas operan en estrecha coordinación con los elementos de la Secretaría de Seguridad y Protección

Ciudadana, a través de Bomberos del Estado, para atacar los puntos de calor que permanecen bajo las capas de residuos sólidos.

Mediante la instalación de un tanque colapsable con capacidad de 30 mil litros de agua, se ha logrado optimizar el suministro del vital líquido en el corazón de la zona afectada. La implementación de esta infraestructura permite un flujo constante para los combatientes, asegurando que la liquidación del fuego alcance el ciento por ciento de efectividad y se prevengan reactivaciones por factores climáticos.

Esta labor de auxilio cuenta con el respaldo del gobernador del estado, Miguel Ángel Navarro Quintero, quien coordina los

esfuerzos interinstitucionales para proteger el entorno ambiental de la capital. De los operativos actuales en materia de protección civil, éste destaca por la complejidad que representa el manejo de desechos en combustión y la necesidad de una vigilancia permanente.

Sólo se solicita a los habitantes evitar el tránsito por las inmediaciones del área impactada para facilitar el movimiento de las unidades de emergencia y maquinaria pesada. Las autoridades exhortan a la ciudadanía a mantenerse informada exclusivamente por los canales oficiales para evitar la propagación de rumores y conocer las actualizaciones sobre el estado del sitio.



## HACER VISIBLE LO INVISIBLE

# Impulsa el IMSS atención y acompañamiento a pacientes con lupus

De cada 10 casos diagnósticos, nueve corresponden a mujeres y uno a hombres, debido a la influencia hormonal relacionada con los estrógenos.

## REDACCIÓN

El Instituto Mexicano del Seguro Social (IMSS) destacó la importancia de visibilizar la enfermedad de Lupus, un padecimiento autoinmune que muchas veces no presenta signos visibles y que requiere acceso a tratamientos especializados y atención integral que reciben las personas diagnosticadas en las distintas unidades médicas del país.

La jefa de Reumatología de la Unidad Médica de Alta Especialidad (UMAE) Hospital de Especialidades, "Dr. Antonio Fraga Mouret", Centro Médico Nacional "La Raza", doctora Reyna Bustamante González, explicó que el lupus es una enfermedad autoinmune en la que el sistema inmunológico pierde el equilibrio y comienza a atacar las propias células y órganos del cuerpo.

Indicó que esta enfermedad tiene un importante componente genético; sin embargo, factores ambientales como la exposición al sol, los rayos ultravioletas, algunos procesos infecciosos y sobre todo, la participación hormonal, particularmente de los estrógenos, pueden desencadenar su aparición.

"El sistema inmune nos defiende de procesos infecciosos o de cosas extrañas que entran a nuestro cuerpo. En el caso del lupus, este sistema inmune pierde la tolerancia y su equilibrio y empieza a actuar contra el propio organismo, lo que puede provocar daño en distintos órganos", detalló.

El lupus afecta principalmente a mujeres en edad reproductiva. De cada 10 casos diagnosticados, nueve corresponden a mujeres y uno a hombres, debido a la influencia hormonal relacionada con los estrógenos. Aunque puede presentarse en niñas, niños y adultos mayores, la mayor frecuencia ocurre en mujeres jóvenes. "Los picos más importantes se observan durante la etapa reproductiva, particularmente en mujeres que se encuentran en periodos de menstruación", añadió.

La doctora Bustamante González subrayó que el lupus representa un reto diagnóstico debido a la



gran variedad de manifestaciones clínicas que puede provocar. Explicó que la enfermedad puede afectar prácticamente cualquier órgano del cuerpo, desde la piel y las articulaciones hasta órganos vitales.

Detalló que, ante la sospecha de lupus, los médicos realizan estudios básicos como biometría hemática, examen general de orina, pruebas de función renal y estudios de anticuerpos antinucleares; sin embargo, enfatizó que estos últimos deben interpretarse de manera adecuada para evitar diagnósticos erróneos.

En cuanto al tratamiento, la especialista informó que el IMSS cuenta con diversas alternativas terapéuticas dirigidas a controlar el sistema inmune y reducir el daño provocado por la enfermedad. Entre los tratamientos utilizados se encuentran esteroides, inmunosupresores como metotrexato, mofetil, metotrexato, cloroquina y ciclofosfamida, esta última utilizada con frecuencia en casos graves.

Destacó que en el Hospital de La Raza se atienden principalmente casos graves de lupus, muchos de ellos con afectación renal severa. Tan solo en esta UMAE, señaló, se brinda atención a alrededor de 500 pacientes con daño renal derivado de lupus, además de numerosos casos con afectación en otros órganos.

La atención de estos pacientes requiere de un manejo multidisciplinario en el que participan especialistas de Reumatología, Nefrología, Neurología, Dermatología y Hematología, dependiendo de las manifestaciones que presente cada persona.

"Hay que hacer visible lo invisible. Muchas personas con lupus aparentan estar bien físicamente, pero solo ellas saben el esfuerzo diario que representa continuar con su vida cotidiana mientras enfrentan fatiga, dolor y tratamientos prolongados", expresó. Reconoció además la fortaleza y resiliencia de las personas que viven con esta enfermedad, quienes realizan un esfuerzo constante para mantener su calidad de vida y continuar con sus actividades familiares, laborales y sociales.

Finalmente, la especialista hizo un llamado a la población a informarse adecuadamente sobre el lupus, acudir con personal médico ante síntomas sospechosos y brindar empatía y comprensión a quienes viven con esta enfermedad. En el Día Mundial del Lupus, el IMSS reiteró su compromiso de brindar atención especializada, tratamientos oportunos y acompañamiento integral a las personas con enfermedades autoinmunes, con el objetivo de mejorar su bienestar y calidad de vida.

## Monterrey pone a prueba su sostenibilidad ante la llegada del Mundial 2026

Monterrey enfrenta retos de movilidad y residuos rumbo al Mundial 2026. Estudiantes del AIM proponen soluciones de sostenibilidad para la ciudad

NOTIPRESS

La realización de la Copa Mundial de Fútbol 2026 representa para Monterrey una oportunidad de proyección internacional, pero también expone desafíos significativos en materia de sostenibilidad. El incremento en la movilidad, la congestión vial, la generación de residuos y el consumo de recursos son algunos de los principales retos identificados por especialistas y estudiantes que participaron en el *Makerthon: World Cup and Sustainability*, organizado por el American Institute of Monterrey (AIM).

Durante esta actividad, alumnos del AIM, del Instituto Brillamont y del Instituto San Jerónimo desarrollaron propuestas orientadas a atender problemáticas asociadas con la llegada de miles de visitantes a la ciudad. Entre los proyectos presentados destacaron una plataforma interactiva para orientar a turistas y un compactador de basura inteligente que recompensa a los usuarios por reciclar.

Christopher Brosse, especialista en sostenibilidad, participó como conferencista invitado y compartió datos sobre el impacto ambiental de las ciudades y los eventos masivos.



Según explicó en información para NotiPress, los centros urbanos ocupan apenas el 3% de la superficie terrestre, concentran al 56% de la población mundial y consumen más del 75% de los recursos globales. De igual forma, generan alrededor del 70% de las emisiones de carbono.

En el caso de Monterrey, Brosse detalló que la ciudad registra un índice de congestión del 48%; cada conductor pierde cerca de 89 horas al año en tráfico; y el 70% de los traslados diarios se realizan en automóvil particular. La velocidad promedio de circulación es de 21 kilómetros por hora.

Respecto a los residuos, los estudiantes analizaron que durante cada partido en el Estadio BBVA se

generan aproximadamente 133 toneladas de basura. Para el Mundial se estima el uso de alrededor de 2 millones de vasos de plástico de un solo uso. También se destacó que el PET es uno de los materiales más reciclados en Monterrey, lo que abre oportunidades para fortalecer estrategias de economía circular.

El *Makerthon* permitió a los participantes aplicar conocimientos de innovación, pensamiento crítico y trabajo colaborativo para diseñar soluciones con enfoque sostenible. Con este tipo de iniciativas, el AIM busca acercar a los estudiantes a problemáticas globales y fomentar propuestas que contribuyan al desarrollo urbano responsable de la ciudad.

## Enaltece Elizabeth López Blanco labor de madres en la sierra

La enlace de afiliación destaca la importancia de las mujeres nayaritas en la formación de valores sociales

REDACCIÓN MERIDIANO

Elizabeth López Blanco, enlace estatal de afiliación de la campaña *Somos Millones*, de MORENA, afirmó que la maternidad representa uno de los desafíos más complejos para la población femenina. De acuerdo con su visión, el proceso de ser madre es una tarea de largo aliento que demanda una entrega total para garantizar la formación de ciudadanos útiles para el entorno productivo y social, asumiendo una carga que trasciende lo personal para volverse colectiva.

La representante partidista sostuvo que las mujeres nayaritas son actualmente un referente indiscutible del crecimiento familiar en todo el estado. Este avance se sustenta en la educación y los principios que se inculcan desde el hogar, permitiendo que las nuevas generaciones cuenten con una base sólida de valores que fortalece el tejido comunitario en comparación con épocas pasadas, donde las dinámicas de participación eran distintas.

Durante sus recorridos de credencialización en las zonas serranas de La Yesca y El Nayar, la funcionaria ha constatado de viva voz la realidad de los hogares más



alejados. En estas comunidades, las mujeres mantienen la cohesión de sus núcleos y además actúan como el pilar moral ante las adversidades geográficas, demostrando que son la base fundamental de la organización social en la montaña nayarita.

Señaló que "el proceso de ser madre es largo, lento y en ocasiones doloroso", refiriéndose a la complejidad física y emocional que enfrentan las jefas de familia en territorio. Bajo este contexto, resaltó que sólo a través de la formación de infantes con valores es posible aspirar a un futuro más próspero, pues la responsabilidad de moldear a

los próximos ciudadanos recae mayoritariamente en el esfuerzo constante de las madres.

Estas visitas de campo han permitido verificar que las habitantes de la sierra desempeñan un papel estratégico en el desarrollo de sus propias localidades desde tiempos históricos. De todos los factores de cambio observados, éste es el que mayor impacto genera en la estructura del estado, ya que la educación impartida en el hogar asegura la permanencia de la identidad y la ética en las comunidades más aisladas de la entidad.



## Bloquean cuentas de Rocha Moya y de su hijo, asegura *El Economista*

El sistema financiero mexicano habría iniciado el bloqueo de recursos del gobernador con licencia de Sinaloa, Rubén Rocha Moya, de su hijo Rubén Rocha Ruiz y de otros funcionarios y exfuncionarios señalados por Estados Unidos por presuntos vínculos con el Cártel de Sinaloa.

REPORTERÍA ESPECIAL/Meridiano

El sistema financiero mexicano comenzó a bloquear recursos del gobernador con licencia de Sinaloa, Rubén Rocha Moya, de su hijo Rubén Rocha Ruiz y de otros funcionarios y exfuncionarios señalados por autoridades de Estados Unidos, de acuerdo con información publicada este jueves por *El Economista*.

Según el medio especializado, fuentes del sector financiero confirmaron que la Unidad de Inteligencia Financiera, dependiente de la Secretaría de Hacienda, giró instrucciones desde la semana pasada a bancos y casas de bolsa para incorporar a los señalados en la Lista de Personas Bloqueadas. La medida, añade la publicación, se habría ampliado el martes por la noche a otras entidades, como centros cambiarios y transmisores de dinero.

La instrucción incluiría a Rocha Moya; al senador morenista Enrique Inzunza Cázarez, exsecretario general de Gobierno de Sinaloa; a Enrique Díaz Vega, exsecretario de Administración y Finanzas; a Dámaso Castro Saavedra, fiscal general adjunto; así como a mandos y exmandos de seguridad pública y procuración de justicia en la entidad.

Entre los nombres mencionados también aparecen Marco Antonio Almanza Avilés, Alberto Jorge Contreras Núñez, Gerardo Mérida Sánchez, José Antonio Dionisio Hipólito, Juan de Dios Gámez

Mendivil, alcalde de Culiacán, y Juan Valenzuela Millán, excomandante de la Policía de Culiacán. Además de los diez señalados por Estados Unidos, el bloqueo financiero habría alcanzado también a Rubén Rocha Ruiz, hijo del gobernador con licencia. La medida ocurre después de que autoridades estadounidenses acusaran a Rocha Moya y a otros nueve funcionarios y exfuncionarios sinaloenses de presunta colusión con el Cártel de Sinaloa, en un caso presentado ante una corte federal de Nueva York. De acuerdo con reportes sobre la acusación, los señalamientos incluyen presuntos delitos de narcotráfico y armas, con posibles penas que irían de 40 años de prisión hasta cadena perpetua.

La incorporación a la Lista de Personas Bloqueadas implica que las instituciones financieras deben suspender operaciones y congelar recursos vinculados con las personas incluidas. En la práctica, esto puede impedir el uso de cuentas bancarias, transferencias, inversiones, créditos y otros servicios financieros.

Hasta el cierre de la publicación, la Secretaría de Hacienda no había emitido una postura oficial sobre las acciones atribuidas a la UIF. Tampoco se reporta, por ahora, que los señalados hayan sido incorporados a la lista de sanciones de la OFAC, del Departamento del Tesoro de Estados Unidos.

# VIII CONCURSO

NACIONAL DE ORATORIA  
**JUAN ESCUTIA 2026**

Hasta el  
**Registro: 07** de Agosto

Envía tu documentación a  
registrodocumental@congresonayarit.gob.mx

◆◆◆◆◆ POR UN CONGRESO SENSIBLE ◆◆◆◆◆  
Y UN PUEBLO VISIBLE

f x i g

## BIOSFERA RESIDENCIAL

### Coto Monarca

Transforma tu forma de vivir

Agenda tu visita  
311 214 16 02

PINSA Alica®

# Mejor que el Silencio

## ¿Cuánto cuesta sobrevivir?

POR: DIEGO MENDOZA



El problema es que los salarios no crecieron al mismo ritmo.

Y tarde o temprano esa contradicción termina explotando en la vida diaria.

Porque una cosa es leer que el estado recibe miles de millones de dólares en inversión. Otra muy distinta es abrir aplicaciones de vivienda y descubrir que incluso con crédito hipotecario muchas casas ya quedaron fuera de alcance.

La desconexión comienza a sentirse absurdamente brutal.

Hay personas con empleo formal, estudios universitarios y jornadas completas que aun así no pueden comprar vivienda. Hay trabajadores que sostienen sectores enteros de la economía turística mientras viven cada vez más lejos porque rentar cerca de su trabajo ya es imposible.

Y mientras eso ocurre, seguimos escuchando el mismo discurso de siempre, "crecimiento, desarrollo, plusvalía, inversión" pero, ¿Para quién?

Algo de lo que pocas veces se habla es del desgaste que produce vivir dentro de ese crecimiento. Porque todo se encarece al mismo tiempo, se ponen de acuerdo para ver quien te ahoga más pronto.

La vivienda. La comida. El transporte. Los servicios. La ciudad. La vida misma. Y el salario, bien gracias, parece quedarse detenido mirando cómo todo avanza sin él.

El desgaste tampoco es solamente financiero. Cada vez más personas viven cansadas. No únicamente cansadas de trabajar, sino cansadas de sostener un ritmo que parece no terminar nunca.

Datos recientes del IMSS muestran que alrededor de 7 de cada 10 trabajadores mexicanos reportaron fatiga relacionada con estrés laboral y problemas de sueño. Y el problema no es menor. Dormir poco no solo genera agotamiento: afecta la atención, la memoria, la

capacidad de tomar decisiones y hasta la estabilidad emocional.

México además continúa siendo uno de los países donde más horas se trabajan frente al promedio de la OCDE, falta mucho para el 2030 y la reducción de la jornada laboral, o falta poco para que nos desempleemos y la inteligencia artificial ocupe nuestro lugar (es paranoIA). Y, aun así, para millones de personas, trabajar más ya no significa necesariamente vivir mejor.

Ahí aparece otra de las contradicciones más incómodas del modelo actual. Vivimos agotados intentando alcanzar un nivel de estabilidad que parece alejarse constantemente.

La gente duerme menos. Descansa menos. Trabaja más.

Y aun así siente que nunca termina de avanzar, es como si estuviéramos en una caminadora, nos movemos, pero estamos estáticos.

Ya no se trabaja para crecer, se trabaja para mantenerse. Para pagar deudas. Para sacar adelante el hogar, aunque sea rentado. Para completar la semana sin que aparezca otro gasto inesperado.

Quizá por eso también aumenta la informalidad. Mucha gente intenta generar ingresos extra porque el salario simplemente dejó de alcanzar. Y cuando finalmente cae algún trabajo adicional, entre impuestos, comisiones bancarias y gastos acumulados, la sensación es que una parte importante del esfuerzo desaparece antes siquiera de tocar el bolsillo.

Lo más extraño es que el deterioro no siempre ocurre de forma escandalosa. A veces aparece en pequeñas cosas.

En darte cuenta de que antes la despensa duraba más. En descubrir que trabajar más horas ya no significa vivir mejor. En entender que independizarse dejó de ser un paso natural y empezó a convertirse en privilegio. En mirar precios de terrenos pequeños y sentir que también ya pertenecen a otra realidad.

O incluso en algo tan simple como una quesadilla.

Hace tiempo escribía que el problema no era únicamente que las cosas costaran más caras, sino que cada vez comenzaban a dar menos. La comida se hace más pequeña. Los productos duran menos. Las porciones cambian. Y poco a poco uno termina aceptándolo como si fuera normal.

Ese quizá es uno de los cambios más peligrosos de todos.

No solamente se encogen los productos; también se encogen las expectativas.

La gente empieza a conformarse con menos espacio, menos tiempo, menos descanso, menos estabilidad. Lo que antes parecía insuficiente poco a poco comienza

a sentirse "razonable" simplemente porque sobrevivir ya consume demasiada energía.

Y ahí aparece algo todavía más incómodo: la costumbre.

Porque el problema no es únicamente que todo se vuelva más caro. El problema es la facilidad con la que aprendemos a tolerarlo.

Poco a poco la conversación cambia. Antes uno pensaba en comprar casa.

Ahora uno piensa en sobrevivir sin quedarse demasiado atrás.

Y eso termina modificando incluso la manera en que imaginamos el futuro.

Cada vez más jóvenes permanecen en casa de sus padres durante más tiempo. Los datos recientes de la Encuesta Demográfica Retrospectiva 2025 lo reflejan con claridad. Compartir vivienda dejó de ser una etapa temporal y comenzó a convertirse en estrategia permanente. Tener roomies ya no es algo universitario; es necesidad económica. Vivir lejos dejó de ser elección, se convirtió en norma.

Y hay algo todavía más extraño detrás de todo eso. Aunque las familias son cada vez más pequeñas, las casas también lo son. Desaparecieron muchas de aquellas viviendas grandes donde varias generaciones convivían o permanecían cerca para cuidar a los padres conforme envejecían. Hoy mucha gente se va buscando oportunidades, pero también vive con el miedo silencioso de la distancia. El miedo de enterarse demasiado tarde. El miedo de que un padre o una madre envejezcan solos, y enfermen o mueran mientras uno intenta sobrevivir en otra ciudad.

Son pensamientos que empiezan a instalarse cada vez más seguidos.

Mientras tanto, el mercado inmobiliario sigue celebrando récords.

Las propiedades aumentan de valor. La plusvalía continúa creciendo. Los desarrollos se siguen vendiendo. Pero cada vez resulta más difícil ignorar la otra cara del modelo.

La de quienes construyen viviendas que nunca podrán habitar. La de quienes trabajan en hoteles donde jamás podrán vivir cerca. La de quienes nacieron en estas ciudades y empiezan a sentir que permanecer en ellas será cada vez más complicado.

Porque quizá el problema ya no es únicamente no poder comprar una casa.

El problema es comenzar a sentir que incluso trabajando todo el tiempo el futuro sigue alejándose.

Y cuando una generación empieza a perder la idea de futuro, también empieza a perder arraigo. Sentido de pertenencia. Identidad.

Vivimos en una época donde casi nada parece pertenecernos realmente.

La música es rentada. Las películas también. Pagamos plataformas que muchas veces ni siquiera tenemos de usar. Los videojuegos existen en servidores que pueden desaparecer cualquier día. Incluso el entretenimiento se volvió temporal.

Todo parece diseñado para consumirse, hasta nosotros mismos... pero no para quedarse.

Y quizá por eso también comienza a crecer cierta sensación de vacío. La idea constante de estar sobreviviendo dentro de un sistema donde trabajamos cada vez más, pero poseemos cada vez menos.

La gente deja de planear. Empieza solamente a resistir.

Nayarit vive uno de los ciclos de crecimiento económico más fuertes de los últimos años. Eso es real. La inversión existe. La expansión también.

La pregunta es otra.

Si ese crecimiento terminará construyendo ciudades donde la población pueda vivir con dignidad... o únicamente mercados cada vez más rentables para quien pueda pagar el precio de quedarse en ellos.

Y aquí vuelve la misma pregunta de hace un año. ¿En dónde iremos a vivir? O peor todavía, ¿En dónde vivimos hoy?

**JARDINES SAN JUAN**

$y = mx + b$

$m = \frac{y_2 - y_1}{x_2 - x_1}$

$\sum_{k=1}^n k = \frac{n(n+1)}{2}$

$(a+b)^2 = a^2 + 2ab + b^2$

**DURANTE EL MES DE MAYO**

**BONO DE DESCUENTO para MAESTROS y TRABAJADORES DEL SECTOR EDUCATIVO.**

311 218 0557

Álica®

**Tepic Nayarit**

**Feria de Empleo**

**¡Encuentra trabajo formal!**  
Habrá muchas oportunidades laborales

**Microferia de Empleo Nayarit 2026**

10:00 a 15:00 horas

**mayo 15** Plaza La Canterra  
Av. aguamilpa #1060  
Col. Vistas de la Canterra, Tepic

Consulta las sedes y fechas en:  
**ferias.empleo.gob.mx**  
o comunícate al: **079**

SECRETARÍA DEL TRABAJO Y JUSTICIA LABORAL

Trabajo Secretaría del Trabajo y Previsión Social

SNE SERVICIO NACIONAL DE EMPLEO NAYARIT

\*Este programa es público, ajeno a cualquier partido político. Queda prohibido el uso para fines distintos a los establecidos en el programa.\*



## La Escondida: la maravilla azucarera que dejó boquiabierto a un químico gringo

En 1894, A. L. Nolf recorrió San Blas y Tepic, y al ver la moderna fábrica de azúcar y su asombroso sistema de riego, aseguró que aquello era una obra difícil de igualar, ni siquiera en California. *(Parte tres)*

YOSTAL RAMÍREZ

“Esto es una verdadera maravilla!”, así describió el viajero y químico estadounidense A. L. Nolf a la

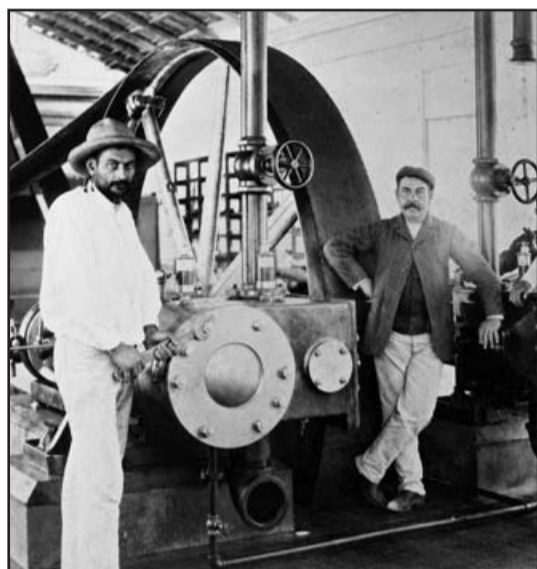

imponente fábrica de azúcar La Escondida, después de recorrer San Blas, Tepic y sus alrededores.

Y no era para menos. Lo que encontró en tierras nayaritas era tan moderno y sorprendente para su época, que el hombre terminó maravillado como niño en dulcería.

Recordemos que era 1894 y que Mr. Nolf dejó escritas sus impresiones sobre San Blas, Tepic, La Escondida y Puga en el periódico *El Nacional*, mismas que luego el periódico local *Lucifer* replicó.

“Tepic es un centro industrial de gran importancia, porque tiene a sus alrededores y casi a sus puertas dos fábricas de azúcar y dos de manta de algodón...”, dijo el buen Nolf.

En aquellos años, la antigua casa española Aguirre y Compañía tenía en sus manos La Escondida. Nada más con escuchar ese nombre, uno pensaría que era cantina de mala muerte o romance prohibido, ¡perooo no señor!, era una empresa tan grande que hacía más ruido que mi vecino un domingo a las seis de la mañana.

Según la descripción de este químico gringo, La Escondida era una fábrica tan moderna y tan bien equipada, que podía producir cinco o seis millones

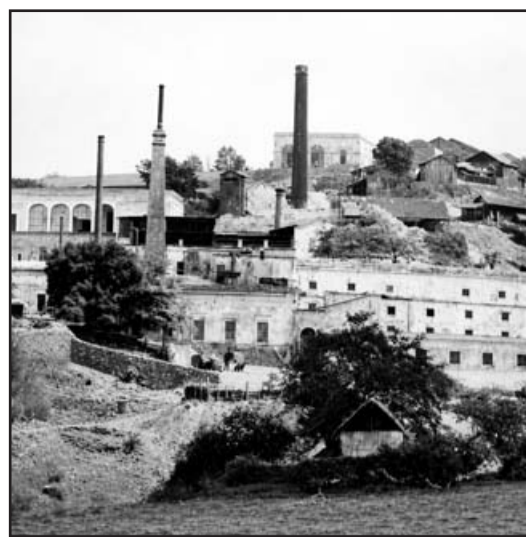

de libras de azúcar en solo seis meses. Si, así de recia, era prácticamente la Fórmula 1 del azúcar.

Pero lo que más le impresionó no fue la fábrica, sino el sistema de riego en el campo, pues la caña estaba sembrada en terrenos con cerritos, y aun así todo estaba regado por centenares de acequias que se cruzaban en todas direcciones. Dijeran las malas lenguas de las buenas gentes, eso era: ingeniería nivel Dios.

“...la caña está casi toda plantada sobre pequeños cerritos de forma más o menos cónica, y sin embargo, todo el plantío está regado...”

Se dice, se cuenta, se rumora que el sistema de riego era ¡una verdadera telaraña de agua!, y no cualquier

telaraña, pues él describe arquerías y tubos de acero que sumaban 50 kilómetros.

“Este sistema de riego es una verdadera maravilla y dudo que, en ninguna parte del mundo, aun en California, donde el riego es lo más adelantado, haya algo que se le pueda comparar”, dijo impresionado Mr. Nolf.

En la siguiente parte, el señor Nolf nos contará sus impresiones sobre la fábrica de Puga... una que, según él, no era tan moderna como La Escondida... pero ¡tenía un encanto dulce como el azúcar que producía!

Fuente: Pedro López González, La ciudad de Tepic hace 100 años (1894-1994), Revista Trimestral de la Fundación Alicia.



### EDICTO

Rosa Elena López Rodríguez,  
Magdalena Rodríguez Delgadillo y  
José Ángel Martínez Unzueta  
Por ignorarse su domicilio

Por este medio se les hace saber, que dentro del expediente número 98/2016 del Juicio Civil Ordinario promovido por **Juan Campos Hernández** en su carácter de Apoderado General judicial para pleitos y cobranzas, de la persona moral denominada “**Tonalli Prestamos Sociedad Anónima de Capital Variable, Sociedad Financiera de Objeto Múltiple, Entidad No Regulada**”, en contra de **Rosa Elena López Rodríguez, Magdalena Rodríguez Delgadillo y José Ángel Martínez Unzueta**, con fecha 15 de abril de 2026, se admitió el incidente de liquidación de sentencia, planteado por la parte actora, por lo que se les corre traslado previniéndolos para que dentro del término de tres días, manifiesten lo que a su interés legal convenga y ofrezcan las pruebas que estimen pertinentes; **apercibidos** que de no hacerlo, les será declarado perdido su derecho para tales efectos, de igual manera, se les requiere para que señalen domicilio para recibir notificaciones en esta ciudad, bajo **apercibimiento** que de omitir lo anterior, las notificaciones se les practicarán por medio de listas que se publiquen en los estrados de este juzgado **a excepción de la sentencia que se dicte dentro del presente incidente, la que se le notificará de manera personal.**

Quedando a su disposición las copias de traslado en la Secretaría de este Juzgado, ubicado en Avenida Juárez #83 entre esquina con San Luis de la Colonia Centro de esta ciudad.

Atentamente

Tepic, Nayarit, a 28 de abril de dos mil veintiséis.

Licenciada Isela García Santoyo,  
Secretario de Acuerdos del Juzgado Primero Civil.

Para publicarse por dos veces, con un mínimo de tres y un máximo de ocho días, entre una y otra publicación en el periódico oficial del estado, y otro medio de mayor circulación a la elección del promovente.

### SECRETARÍA DE ACUERDOS

OFICIO No: 000585/2016  
EXPEDIENTE: 962/2024  
EJIDO: EL CAPOMAL O EL ZANJON  
MUNICIPIO: SANTIAGO IXCUINTLA  
ESTADO: NAYARIT  
ASUNTO: PUBLICACION DE EDICTOS

Tepic, Nayarit, a 10 de abril 2026.

C. DIRECTOR DEL PERIÓDICO DE MAYOR CIRCULACIÓN EN EL ESTADO DE NAYARIT. PRESENTE.

En cumplimiento al acuerdo emitido por este Tribunal el día diez de abril de dos mil veintiséis, en el juicio agrario al rubro indicado, estoy solicitando a usted la publicación a costa de **CECILIA LÓPEZ IBARRA, por 2 veces consecutivas dentro de un plazo de 10 días**, en el periódico que dirige del siguiente:

### EDICTO

Al margen de un sello que dice “Estados Unidos Mexicanos, Tribunal Unitario Agrario Distrito 19”.

“**SEGUNDO.** En virtud de lo anterior, con fundamento en el artículo 173 de la ley agraria, se determina nuevamente **emplazar por medio de edictos a EDWIN SANTOS CORTÉS GÓMEZ**, que deberán publicarse por dos veces dentro de un plazo de diez días en el periódico de mayor circulación en la región en que está ubicado el inmueble relacionado con este procedimiento agrario, en el periódico oficial del Gobierno del Estado; en la oficina de la Presidencia Municipal de Santiago Ixcuintla, Nayarit, en los estrados de este Tribunal, para que se presente a producir contestación a la demanda enderezada en su contra y ofrezca las pruebas que a su interés corresponda, a más tardar el día de la audiencia prevista por el artículo 185 de la Ley Agraria, la cual se fija para las **ONCE HORAS CON CUARENTA MINUTOS DEL DÍA LUNES OCHO DE JUNIO DE DOS MIL VEINTISEIS**, en las oficinas que ocupa este Tribunal, localizadas en calzada De la Cruz, número 175, colonia Fray Junípero Serra, en Tepic, Nayarit, en la que se proveerá sobre la ratificación de las prestaciones y contestación a la ampliación de demanda, así como el ofrecimiento, admisión y desahogo de pruebas que por su naturaleza lo permita; se apercibe a la parte demandada en ampliación que de no comparecer, sin causa justificada, el Tribunal podrán tener por ciertas las afirmaciones de su contraparte, y se le tendrá por perdido su derecho para ofrecer pruebas y hacer valer excepciones y defensas, de conformidad con lo dispuesto en los artículos 180 y 185 fracción V de la Ley Agraria y 288 del Código Federal de Procedimientos Civiles, de aplicación supletoria en materia agraria; y que de no señalar domicilio en la primera diligencia judicial en que intervengan o en el primer escrito, para oír y recibir notificaciones en esta ciudad, con fundamento en el artículo 173 de la Ley Agraria, las notificaciones, aún las de carácter personal, se le harán mediante los estrados de este Unitario. Haciéndole de su conocimiento que quedan a su disposición en la Secretaría de Acuerdos de este órgano jurisdiccional las copias de traslado y los autos del expediente para que se imponga de su contenido. **Las notificaciones practicadas en la forma antes prevista surtirán efectos una vez transcurrido quince días, a partir de la fecha de la última publicación.**”

ATENTAMENTE  
EL SECRETARIO DE ACUERDOS

LIC. MISAEL HERIBERTO LEYVA LÓPEZ

### EDICTO

Rocío Montero Jaime  
Se ignora el domicilio.

Por este medio hago de su conocimiento, que dentro del auto de fecha diecisiete de abril del año en curso, se ordena notificar a la demandada el contenido de la Sentencia Definitiva dictada de fecha veintidós de septiembre del año dos mil diecisiete, dentro del expediente **515/2015, en la vía Especial Hipotecaria**, promovido por **Jaime Alberto Ibarra Ocampo y Alejandro Casillas Hidalgo**, en su carácter de apoderados Generales para pleitos y cobranzas de la persona moral oficial denominada **Financiera Nacional de desarrollo Agropecuario Rural, forestal y pesquero, antes “Financiera Rural”, organismo público descentralizado de la administración pública federal**, en contra de **Rocío Montero Jaime**, acreditada y garante hipotecario **por la declaración de vencimiento anticipado del contrato de apertura de crédito de habilitación o avío multicitelo con garantía hipotecaria que tiene celebrado, el pago de pesos y demás prestaciones reclamadas**; en lo que se determina los siguientes.

#### Resolutivos:

**Primero.-** La parte actora **Jaime Alberto Ibarra Ocampo y Alejandro Casillas Hidalgo**, en su carácter de apoderados generales para pleitos y cobranzas de la persona moral oficial denominada **Financiera Nacional de desarrollo Agropecuario Rural, forestal y pesquero, antes “Financiera Rural”, organismo público descentralizado de la administración pública federal**, en contra de **Rocío Montero Jaime**, acreditada y garante hipotecario, no compareció a juicio y se les declaró en rebeldía; en consecuencia:

**Segundo.-** Se declara **procedente el juicio hipotecario** que nos ocupa, por lo tanto:

**Tercero.-** Se declara el **vencimiento anticipado del plazo que se estipuló para cubrir la cantidad adeudada en el contrato de apertura de crédito simple con interés y garantía hipotecaria, de fecha quince de abril del año dos mil catorce, formalizado en Instrumento público número 32,949 treinta y dos mil novecientos cuarenta y nueve, tomo septuagésimo séptimo, libro noveno, ante la fe del licenciado José Daniel Saucedo Berecochea, Notario Público número uno de la Primera Demarcación Territorial con residencia en esta ciudad, celebrado por una parte, como acreedor la persona moral denominada Financiera Nacional de desarrollo Agropecuario Rural, forestal y pesquero, antes “Financiera Rural”, organismo público descentralizado de la administración pública federal, representada en ese acto por Jaime Alberto Ibarra Ocampo y Alejandro Casillas Hidalgo**, en su carácter de apoderados generales para pleitos y cobranzas por otra parte, **Rocío Montero Jaime**, acreditada y garante hipotecario, por ende:

**Cuarto.-** Se **condena** a la parte demandada **Rocío Montero Jaime**, acreditada y garante hipotecario, al pago a la parte actora **Financiera Nacional de desarrollo Agropecuario Rural, forestal y pesquero, antes “Financiera Rural”, organismo público descentralizado de la administración pública federal**, de la cantidad de \$2,178,400.00 (DOS MILLONES CIENTO SETENTA Y OCHO MIL CUATROCIENTOS PESOS 00/100 MONEDA NACIONAL), por concepto de **suerte principal no pagado**.

**Quinto.-** Se **condena** a la parte demandada **Rocío Montero Jaime**, acreditada y garante hipotecario, al pago del concepto de **saldo de intereses ordinarios y moratorios**, en los términos que se pactaron en las cláusulas octava, novena y decima del contrato fundatorio de la acción, dejando su cuantía para el incidente que para tal efecto en su momento procesal se promueva.

**Sexto.-** Se **condena** a la demandada **Rocío Montero Jaime**, acreditada y garante hipotecario, del pago de **gastos y costas del presente juicio**, que les reclama la parte actora por los razonamientos expuestos, al realizarse el estudio de este concepto.

**Séptimo.-** En su oportunidad y de no efectuarse el pago, hágase **trance y remate del bien inmueble** otorgado en garantía hipotecaria, descrito en el último considerando, inscrito en el Registro Público de la Propiedad del municipio de Santiago Ixcuintla, Nayarit, en el libro número 59, sección II, serie A, bajo partida número 28; y con su producto páguese al acreedor.

**Octava.-** Hágase saber a las partes que tienen derecho y plazo de nueve días que le concede el numeral 641 del Enjuiciamiento Civil en vigor, para inconformarse de la presente resolución.

--- **Notifíquese personalmente.**

A la demandada en virtud de que tiene su domicilio en calle Juan Escutia número 100 de la colonia Juárez del municipio de Santiago Ixcuintla, Nayarit, se ordena girar atento oficio comisorio, al Juez Mixto de Primera Instancia en turno, de aquella ciudad, para que en auxilio y por comisión de este juzgado ordene a quien corresponda le notifique el contenido de la presente resolución.

Así lo resolvió, el día de su fecha, la ciudadana licenciada **Ma. Guadalupe Martínez Castañeda**, Jueza Primero de Primera Instancia del Ramo Civil, ante la ciudadana secretaria de acuerdos, licenciada **Ana Rosa López Montes**, que autoriza y da fe.

Atentamente.

Tepic, Nayarit, a 21 de abril de dos mil veintiséis.

Licenciada Isela García Santoyo.

Secretaria de Acuerdos del Juzgado Primero Civil.

Para publicarse por dos veces con un mínimo de tres y un máximo de ocho días entre una y otra publicación en el periódico oficial del Estado, y otro medio de mayor circulación a elección del promovente.



# Básicos a precios ¡Muy bajos!



**ALIMENTOS**

**SOPA DELI BELL**  
64 gr. x \$12<sup>00</sup>

**ACEITE KERNEL VEGETAL**  
800 ml. x \$28<sup>90</sup>

**BEBIDA BLUE BAY SPORT**  
750 ml. x \$17<sup>00</sup>

**DULCE CANDY MANDY DOTS**  
12 gr. x \$4<sup>90</sup>

**LÍNEA GRANVITA**  
30% DE AHORRO

**SOPA KNORR** 95 gr.  
Lleva 3 por \$45<sup>00</sup>

**BARRAS KELLOGGS MEGA** 34 gr.  
Lleva 2 por \$14<sup>00</sup>

**ENDULZANTES BI SWEET**  
20 sobres. x \$12<sup>90</sup>

**JAMÓN FUD CUIDA-T** virginia de pavo 230 gr.  
\$42<sup>00</sup>

**REFRESCO PEPSI** 600 ml. O PEPSI KICK 500 ml.  
Lleva 2 por \$34<sup>00</sup>

**BEBIDA SANTA CLARA** chocolate o fresa 250 ml.  
Lleva 2 por \$35<sup>00</sup>

**GANSITO MARINELA** 50 gr. \*excepto pack y gansi premio  
Lleva 2 por \$35<sup>00</sup>

**CHICLES DOUBLEMINT, HUBBA BUBBA Y ORBIT**  
3x2 (cada 1 de menor precio)

**PALOMITAS CRACKIS** 99 gr.  
Lleva 2 por \$19<sup>00</sup>

**CUIDADO PERSONAL**

**SHAMPOO SECRETO HERBAL** 1 lt.  
\$45<sup>00</sup>

**SHAMPOO O ACONDICIONADOR CAPRICE** 750 ml. o 760 ml. \*Excepto control caspa y 690 ml.  
\$39<sup>90</sup>

**DESODORANTES LADY SPEED STICK, SPEED STICK, NEUTRO BALANCE O STEFANO EN AEROSOL O BARRA** \*excepto minis y XL  
Lleva 2 por \$100<sup>00</sup>

**TALCO CLEAN & DRY**  
320 gr. x \$36<sup>90</sup>

**ESPONJAS PALMIRA**  
Espanja de baño varios colores a sólo \$12<sup>50</sup>  
Espanja de baño men varios colores a sólo \$19<sup>00</sup>

**TOALLAS ANTIBACTERIALES CONFIDABLE**  
25 pz. adulto a sólo \$22<sup>00</sup> 20% DE AHORRO  
75 pz. adulto a sólo \$53<sup>00</sup>

**LÍNEA SELENA**  
Toalla nocturna con alas 8 pz. a sólo \$12<sup>90</sup> 25% DE AHORRO  
Panty protectores con 20 pz. a sólo \$13<sup>50</sup>

**FIJADORES FIXAGEL**  
Cristalino 250 gr. a sólo \$11<sup>00</sup> 25% DE AHORRO  
Cristalino 1 kg. a sólo \$33<sup>00</sup>

**FIJADOR ÁRBOL VERDE O LOBO NEGRO**

**LÍNEA TAMPAX** 30% DE AHORRO

**LÍNEA FACIAL L'ORÉAL O GARNIER** excepto 85gr.

**MOUSSES O CREMAS PARA PEINAR HERBAL ESSENCES O PANTENE** \*excepto packs

**TINTES NUTRISSE, IMEDIA, PREFERE O DESODORANTES OBAO** 35% DE AHORRO

**CEPILLOS, PASTAS, HILOS Y ENJUAGUES BUCALES ORAL-B Y PRO** \*excepto packs y eléctricos

**BEBÉS**

**AGUA NATURAL GERBER** 4 lt.  
Lleva 2 por \$65<sup>00</sup>

**PAÑALES KLEENBEBÉ COMODISEC**  
Paga sólo \$149<sup>00</sup> c/u

**NIDO KINDER 1+** 1.6 kg. \*excepto packs  
\$279<sup>00</sup>

**PAÑALES FISHER-PRICE** 40 pz.  
Paga sólo \$239<sup>00</sup> c/u

**PAÑALES KLEENBEBÉ SUAVELASTIC** talla 4 a 7 40, 44 6 46 pz.  
Paga sólo \$239<sup>00</sup> c/u

**NIDO KINDER 1-3 AÑOS DESLACTOSADO** 1.5 kg.  
\$275<sup>00</sup>

**PAÑALES BBTIPS** talla 4, 5, 6 O BABY-UP talla 8 40 pz.  
Paga sólo \$229<sup>00</sup> c/u

**PAÑALES HUGGIES ULTRA CONFORT** etapa 4, 5, 6 67 40 pz.  
Paga sólo \$299<sup>00</sup> c/u

**NAN 3 OPTIMAL PRO +1 AÑO** 1.2 kg.  
\$329<sup>00</sup>

**LÍNEA EVENFLO** 40% DE AHORRO

**FRISO GOLD ETAPA 3** 20% DE AHORRO

**HOGAR**

**LIMPIADOR CLORALEX EL RENDIDOR** 950 ml.  
\$18<sup>50</sup>

**LIMPIADOR MAGNOCLOR BLANQUEADOR**  
950 ml. x \$11<sup>50</sup>

**LIMPIADOR FLASH** 1 lt. \$15<sup>50</sup>

**LAVATRASTES SALVO PODER** 360° 640 ml. o 1.2 lt. 20% DE AHORRO

**SUAVIZANTE BONY BLUE**  
850 ml. x \$18<sup>90</sup>

**JABÓN LAVANDERÍA FUERZAMAX**  
350 gr. x \$17<sup>90</sup>

**SUAVIZANTE DOWNY INTENSE** 540 ml o 1 lt. 20% DE AHORRO

**GUANTES O FIBRAS EASY SHINE**  
Guante latex rojo mediano a sólo \$28<sup>00</sup> 20% DE AHORRO  
fibra verde limpiadora 1 pz. a sólo \$8<sup>00</sup>

**SUAVIZANTE SUAVITEL** 740 ml. 20% DE AHORRO

**ALIMENTO PEDIGREE** 100 gr. O WHISKAS 85 gr. sobre 5x4 (cada 1 de menor precio)

**PAPEL HIGIÉNICO HÚMEDO LINNETTE**  
10 piezas a sólo \$11<sup>50</sup> 20% DE AHORRO  
40 piezas a sólo \$31<sup>50</sup>

**FOTOELECTRÓNICA**

**PILAS ENERGIZER** AA, AAA, C, D o 9V cuadrada 35% DE AHORRO

**PILAS KROMICELL ALCALINA** AA O AAA 4 pz. +3 gratis \$65<sup>00</sup>

**VENTILADORES MYTEK** 20% DE AHORRO

**ÁLBUM PANINI** \$99<sup>00</sup>

**SOBRE PANINI** \$25<sup>00</sup>

**MoSi** (Conectando contigo) Pide tu chip morado Conserva tu número y recibe 12GB x 12 meses Por sólo \$99

**Western Union** Cobro de remesas

**Remitly**

**MoneyGram** **xoom** **BARRI** **Intermex** **ria** Money Transfer **maxi** **VIAAMERICAS** SEND

**InterCambio Express** **UniTeller** **uLink** **vigo** **WELLS FARGO** ExpressSend *V muchas otras más...*

Responsable del servicio de transferencias de dinero: UniTeller de México, S.A. de C.V. con no. De registro 22180 del 20 de octubre de 2017 / Transaerolíneas México, S.A. de C.V. con no. De registro 21146 del 02 de enero del 2012.

**pharmaclinic** servicios de salud

Escanea y descarga la App **PharmaClinic Home** by WOOW

¿Ya tuviste tu primera TeleConsulta?

Selecciona tu especialista | Toma tu cita al momento o agenda para otro horario | Obtén tu receta

**Pediatra**

Google Play | App Store

Descuentos o promociones efectivos sobre precio normal en etiqueta. Máximo 2 productos por cliente o agotar existencias. Vigencia del 15 al 17 de mayo de 2026. Válido sólo en Tepic. Precios, condiciones y características válidas excepto por errores de impresión. Las imágenes de algunos productos pueden variar debido a cambios en la presentación. [www.farmaciasguadalajara.com](http://www.farmaciasguadalajara.com)



**¡Creciendo juntos!**  
Visita tus Nuevas SuperFarmacias

**¡Siempre ahorrando, siempre contigo!**



Av. Zapopan #568,  
Entre Calles Cayetano Chacón y Saturnino Peña,  
Colonia Puerta de la laguna, Tepic



Av. Tecnológico #3801  
Entre calles Girasol y Niño Obrero, col. Ciudad Industrial,  
Tepic, Nayarit.